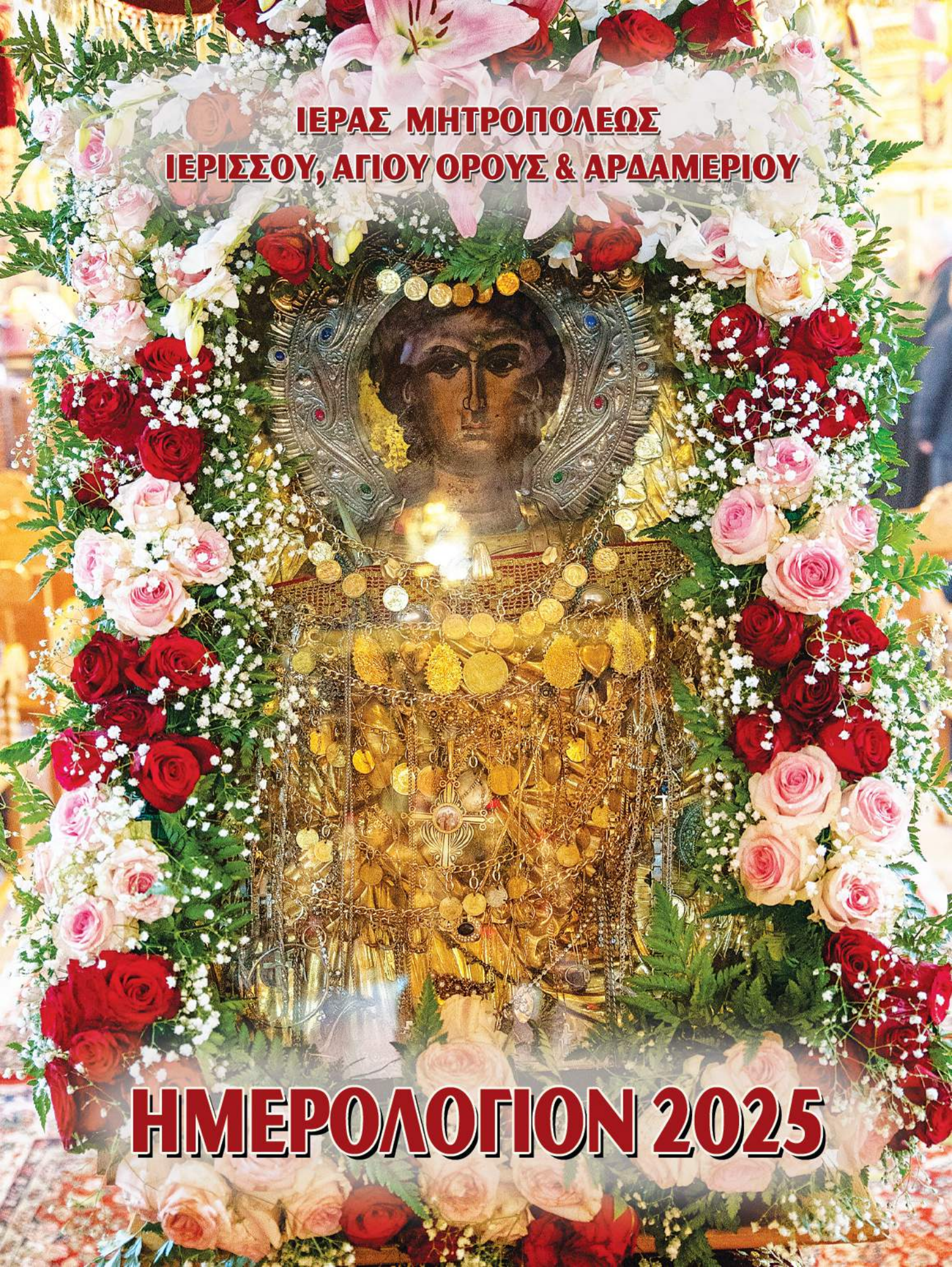

ΙΕΡΑΣ ΜΗΤΡΟΠΟΛΕΩΣ
ΙΕΡΙΣΣΟΥ, ΑΓΙΟΥ ΟΡΟΥΣ & ΑΡΔΑΜΕΡΙΟΥ

ΗΜΕΡΟΛΟΓΙΟΝ 2025

Μέ πρόνοια
τοῦ Σεβασμιωτάτου
Μητροπολίτου μας
ὁ Ραδιοφωνικός Σταθμός
τῆς Ἱερᾶς Μητροπόλεως
«Μαρτυρία FM 97,1»
ἀναβαθμίστηκε
καί ἀκούγεται πλέον
σέ ὁλόκληρη τή Μητρόπολη!

ΗΜΕΡΟΛΟΓΙΟΝ

ΙΕΡΑΣ ΜΗΤΡΟΠΟΛΕΩΣ
ΙΕΡΙΣΣΟΥ, ΑΓΙΟΥ ΟΡΟΥΣ & ΑΡΔΑΜΕΡΙΟΥ

ΕΤΟΥΣ 2025

Ἀφιέρωμα
Εἰς τὴν Ἐνορίαν
Παμμεγίστων Ταξιαρχῶν
Παλαισχωρίου Χαλκιδικῆς

ΕΚΔΙΔΕΤΑΙ ΠΡΟΝΟΙᾸ
ΤΟΥ ΣΕΒ. ΜΗΤΡΟΠΟΛΙΤΟΥ ΙΕΡΙΣΣΟΥ,
ΑΓΙΟΥ ΟΡΟΥΣ Θ ΑΡΔΑΜΕΡΙΟΥ
κ. ΘΕΟΚΛΗΤΟΥ

ΜΔ΄ ΕΤΟΣ ΕΚΔΟΣΕΩΣ

Ἡ Α.Θ.Π. ὁ Οἰκουμενικός Πατριάρχης
κ.κ. ΒΑΡΘΟΛΟΜΑΙΟΣ

Ὁ Σεβασμιώτατος Μητροπολίτης
Ἱερισσοῦ, Ἁγίου Ὄρους καὶ Ἀρδαμερίου
κ.κ. ΘΕΟΚΛΗΤΟΣ

Το Συμβολον της Πιστεως

Πιστεύω εἰς ἕνα Θεόν, Πατέρα παντοκράτορα, ποιητὴν οὐρανοῦ καὶ γῆς, ὁρατῶν τε πάντων καὶ ἀοράτων.

Καὶ εἰς ἕνα Κύριον Ἰησοῦν Χριστόν, τὸν Υἱὸν τοῦ Θεοῦ τὸν μονογενῆ, τὸν ἐκ τοῦ Πατρὸς γεννηθέντα πρὸ πάντων τῶν αἰώνων.

Φῶς ἐκ φωτός, Θεὸν ἀληθινὸν ἐκ Θεοῦ ἀληθινοῦ γεννηθέντα, οὐ ποιηθέντα, ὁμοούσιον τῷ Πατρί, δι' οὗ τὰ πάντα ἐγένετο.

Τὸν δι' ἡμᾶς τοὺς ἀνθρώπους καὶ διὰ τὴν ἡμετέραν σωτηρίαν κατελθόντα ἐκ τῶν οὐρανῶν καὶ σαρκωθέντα ἐκ Πνεύματος Ἁγίου καὶ Μαρίας τῆς Παρθένου καὶ ἐνανθρωπήσαντα.

Σταυρωθέντα τε ὑπὲρ ἡμῶν ἐπὶ Ποντίου Πιλάτου καὶ παθόντα καὶ ταφέντα.

Καὶ ἀναστάντα τῇ τρίτῃ ἡμέρᾳ κατὰ τὰς Γραφάς.

Καὶ ἀνελθόντα εἰς τοὺς οὐρανοὺς καὶ καθεζόμενον ἐκ δεξιῶν τοῦ Πατρός.

Καὶ πάλιν ἐρχόμενον μετὰ δόξης κρῖναι ζῶντας καὶ νεκρούς, οὗ τῆς βασιλείας οὐκ ἔσται τέλος.

Καὶ εἰς τὸ Πνεῦμα τὸ Ἅγιον, τὸ Κύριον, τὸ ζωοποιόν, τὸ ἐκ τοῦ Πατρὸς ἐκπορευόμενον, τὸ σὺν Πατρὶ καὶ Υἱῷ συμπροσκυνούμενον καὶ συνδοξαζόμενον, τὸ λαλῆσαν διὰ τῶν προφητῶν.

Εἰς μίαν, ἁγίαν, καθολικὴν καὶ ἀποστολικὴν Ἐκκλησίαν.

Ὁμολογῶ ἓν Βάπτισμα εἰς ἄφεσιν ἁμαρτιῶν.

Προσδοκῶ ἀνάστασιν νεκρῶν.

Καὶ ζωὴν τοῦ μέλλοντος αἰῶνος.

Ἀμήν.

Το Πάτερ Ημών

Πάτερ ἡμῶν ὁ ἐν τοῖς οὐρανοῖς·
Ἁγιασθήτω τὸ ὄνομά Σου·
Ἐλθέτω ἡ Βασιλεία Σου·
Γενηθήτω τὸ θέλημά Σου, ὡς ἐν
οὐρανῷ καὶ ἐπὶ τῆς γῆς·
Τὸν ἄρτον ἡμῶν τὸν ἐπιούσιον
δὸς ἡμῖν σήμερον·
Καὶ ἄφες ἡμῖν τὰ ὀφειλήματα
ἡμῶν, ὡς καὶ ἡμεῖς ἀφίεμεν τοῖς
ὀφειλέταις ἡμῶν·
Καὶ μὴ εἰσενέγκῃς ἡμᾶς εἰς πειρασμόν, ἀλλὰ ῥῦσαι ἡμᾶς ἀπὸ τοῦ πονηροῦ.
Ὅτι σοῦ ἐστιν ἡ βασιλεία καὶ ἡ δύναμις καὶ ἡ δόξα, τοῦ Πατρὸς καὶ τοῦ Υἱοῦ καὶ τοῦ Ἁγίου Πνεύματος, νῦν καὶ ἀεὶ καὶ εἰς τοὺς αἰῶνας τῶν αἰώνων.
Ἀμήν.

ΠΡΟΛΟΓΟΣ

Στήν «καθ' ἡμᾶς Ἀνατολή», στόν ἱερό χῶρο τῆς Ἑλληνορθόδοξης Ρωμηοσύνης, ἡ ἀνατολή ἑνός νέου ἔτους εἶναι εὐκαιρία καί ἀπαρχή γιά τόν κάθε ἄνθρωπο νά συνειδητοποιήσει, μᾶλλον δέ γιά μία ἀκόμη φορά νά ὁμολογήσει βιωματικά πώς ὁ Θεός, πού τόν κόσμο, τόν χῶρο καί τόν χρόνο ἔπλασε ὁλάκερο, δέν τόν ἔφτιαξε ἀπό τό μηδέν γιά νά εἶναι αὐτός ξένος κι ἐχθρικός καί τυραννικός μέ τόν ἄνθρωπο, μά γιά νά γίνει Ναός τοῦ Θεοῦ ὁ κόσμος, κι ὁ ἄνθρωπος ἱερέας καί βασιλιάς τῆς θεϊκῆς δημιουργίας· ἱερέας καί βασιλιάς γιά νά τελειοποιήσει τήν ὀμορφιά της κι ὄχι γιά νά διαλύσει ἤ νά διαστρέψει τό μεγαλεῖο της. Κι ὁ ἄνθρωπος τί διάλεξε; Ἄς τό δοῦμε...

Στήν ἱερατική ἀφήγηση τῆς Δημιουργίας ὁ θεόπτης Μωϋσῆς- ὄργανο τῆς βουλήσεως τοῦ ἀποκεκαλυμμένου Θεοῦ- μᾶς πληροφορεῖ ὅτι τά πράγματα, τά ὄντα κι ὁ κόσμος

ὁλάκερος δέν ὑπάρχουν παρά μέσα ἀπό ἕνα θεῖο λόγο πού τά καλεῖ στό εἶναι καί τά συντηρεῖ στό εἶναι. Ὁ Θεός, κατά τή Γένεση, εἶναι "ἀληθινός", εἶναι Θεός "ζῶν", πού σημαίνει ὅτι ὁ λόγος Του εἶναι ἡ πηγή κάθε πραγματικότητας, ὄχι μόνο ὑπαρκτικῆς καί ἱστορικῆς, ἀλλά καί κοσμικῆς: *«καί εἶπεν ὁ Θεός Γενηθήτω...καί ἐγένετο»* (Γεν. α' 3). Ἡ Δημιουργία εἶναι ἔργο τῆς θελήσεως τοῦ Τριαδικοῦ Θεοῦ, πού ἀναδύεται μεγαλόπρεπα καινούργιο ἀπ' τά "χέρια" τοῦ βιβλικοῦ Θεοῦ· εἶναι ἡ χαρά τῆς Σοφίας Του, μιά μουσική ἁρμονία πού ψέλνουν καθημερινά τ' ἄστρα τ' οὐρανοῦ, *«μιά δοξολογία τῆς Δυνάμεως πού τό πᾶν συγκρατεῖ καί συνέχει»* (ἅγ. Γρηγόριος ὁ Νύσσης).

Ὁ Θεός Πατήρ δημιούργησε τά πάντα διά τοῦ Υἱοῦ, ἐν Ἁγίῳ Πνεύματι. Μέσα στή ζηλευτή διαφάνεια τοῦ κόσμου καί τῶν πραγμάτων του φανερώνεται ἡ Τριάδα· ἡ λογική τάξη τους, κρυμμένη ἐκπληκτικά μέσα στόν ἄνθρωπο καί τά ὄντα, τά συνδέει

μέ τόν Λόγο καί τή ζωοποιό δύναμη τοῦ Ἁγίου Πνεύματος: *«Ἀπό τή φυσική κίνηση τῶν ὄντων μαθαίνουμε τή ζωή πού κρύβεται μέσα στά ὄντα καί τούς δίνει ὑπόσταση, τή δύναμη πού ζωογονεῖ τά ὄντα, τό Πνεῦμα τό Ἅγιο»,* θά πεῖ ὁ ὅσιος Μάξιμος ὁ Ὁμολογητής. Κι ὁ Θεῖος Παῦλος, τό μυστήριο τῆς Θεολογίας ἱερουργώντας, θά καταδείξει πώς μέ τόν Χριστό γνωρίζουμε τήν κτίση, γιατί *«τά πάντα δι' αὐτοῦ κτίστηκαν, ὅσα ὑπάρχουν στούς οὐρανούς καί ὅσα εἶναι ἐπί τῆς γῆς... τά πάντα δι' αὐτοῦ καί γι' αὐτόν ἔχουν κτιστεῖ»*· ἀπ' αὐτόν ἔλαβαν τήν ὕπαρξη καί γι' αὐτόν δημιουργήθηκαν καί δι' αὐτοῦ θά τελειοποιηθοῦν πού *«πρωτύτερα ἀπ' ὅλα ὑπάρχει καί ὅλα ἀπ' αὐτόν συγκρατοῦνται καί διατηροῦνται στήν ὕπαρξη καί κυβερνῶνται»* (Κολ. α' 16-17).

Νά γιατί ἡ Ἐκκλησία, ὡς ὁ ζῶν Χριστός, βιώνοντας Εὐχαριστικά τό γεγονός τῆς "κατά Χριστόν Οἰκονομίας", ὅσων μεγαλείων οἰκονόμησε ὁ Θεός γιά τήν ἀνάπλαση καί τή σωτηρία τοῦ ἀνθρώπου, δηλαδή, τό γε-

γονός τῆς ἑνώσεως τοῦ κτιστοῦ καί τοῦ ἀκτίστου, τοῦ "οὐρανοῦ" καί τῆς "γῆς" πού πραγματώθηκε στόν Χριστό καί μέ τόν Χριστό πάνω στή γῆ, μᾶς καλεῖ ν' ἀνακαλύψουμε, ἐν Χριστῷ, τόν κόσμο ὡς φλεγομένη βάτο, νά τόν διαφυλάξουμε, μ' ἄλλα λόγια, ἀπό τήν ἀποσύνθεση, μεταμορφώνοντάς τον σέ φλεγομένη βάτο, σέ Ναό τοῦ Θεοῦ καί Δῶρο Εὐχαριστίας. Τήν ἁγιασμένη σάρκα τοῦ Χριστοῦ κοινωνώντας ἡ Ἐκκλησία, ὁμολογεῖ ὅτι ὁ Χριστός εἶναι ὁ Κύριος τῶν κόσμων, ὅτι καί οἱ πιό μακρινοί γαλαξίες εἶναι σκόνη πού πλανιέται ὁλόγυρα στόν Σταυρό Του.

Ὁ κόσμος δημιουργημένος ἀπ' τόν Θεό καί παραπέμποντας στόν Θεό, δέν κλήθηκε φυσικά νά γίνει Θεός, ἀλλά κοινωνός κι ἀποδέκτης τῆς Χάριτος τοῦ Θεοῦ, "τόπος Θεοῦ", ὅπως ὀνομάζουν τήν ἁγιασμένη ἀνθρώπινη καρδιά οἱ Ἡσυχαστές Πατέρες. Ὁ ἄνθρωπος ζωοποιημένος μόνος αὐτός ἀπό τή θεία πνοή, χαριτώνεται ἁγιοπνευματικά γιά νά θεωθεῖ, νά ἑνωθεῖ μέ τόν

Θεό, κι ἔτσι θεωμένος νά καλέσει τόν σύνολο κόσμο ν' ἀνταποκριθεῖ στόν προορισμό του, στή θέωση, νά γίνει Εὐχαριστία, νά γίνει ἕνα ἁγιοπότηρο πού θά "κρατήσει" μέσα του τόν Θεῖο Μαργαρίτη, νά γίνει Παράδεισος. Ναί, λοιπόν, ὁ ἄνθρωπος κλήθηκε, ἔλαβε ἀπό τόν Θεό ἐντολή, ὄχι νά διαλύσει, ἀλλά νά μεταμορφώσει τόν κόσμο σέ Ναό τοῦ Θεοῦ, σέ Θρόνο Θεοῦ...

Κι ἀπολάκτισε ὁ Ἀδάμ τόν Παράδεισο κι ἔθρεψε τό σύμπαν μέ τήν ἁμαρτία· ἀποστρέφοντας τό πρόσωπό του ἀπ' τόν Θεό βλέπει πιά τό σύμπαν κατ' εἰκόνα τῆς δικῆς του ἐκπτώσεως, φτιάχνει ἕνα κόσμο κατ' εἰκόνα του, τόν γεμίζει μέ τήν ἀπληστία του, τόν συσκοτίζει, τόν σκληραίνει, τόν τεμαχίζει. Κι ἡ φύση, ἔτσι νεκρωμένη, τόν ἀντιμάχεται φανερά, κερνώντας τον δέ τό δηλητήριο πού τόν μεταβάλλει σέ πτῶμα, τόν ὑποχρεώνει νά μετάσχει στή μοῖρα τῆς πέτρας, τῆς σκόνης καί τῆς λάσπης, γίνεται ξένη καθημερινά κι ἐχθρική ἀπέναντί του... (Ν. Μπερντιάγεφ).

Ἐκστατική καί κατατρομαγμένη καί ἡ τοπική μας Ἐκκλησία ἀπό τήν "εἰκόνα" τοῦ σημερινοῦ κόσμου καί τοῦ χωροχρόνου πού τόν ἀκολουθεῖ, εἰκόνα πού φροντίζουν αὐτάρεσκα νά ἀναμεταδίδουν κάθε στιγμή τά Μέσα Μαζικῆς Ἐνημερώσεως καί τό Διαδίκτυο, μπαίνοντας στό σπίτι μας, ἀφιερώνει τό φετινό μας Ἡμερολόγιο στήν Ἐνορία Παμμεγίστων Ταξιαρχῶν Παλαιοχωρίου, τόπο χαριτωμένο πού ἡ ἀρχαιολογική σκαπάνη, συμφωνοῦσα μέ τό "Πιττάκιο" τῆς Σεπτῆς Κορυφῆς τῆς Ὀρθοδοξίας, τοῦ Οἰκουμενικοῦ μας Πατριάρχου κ.κ. ΒΑΡΘΟΛΟΜΑΙΟΥ τοῦ 1999, χαρακτηρίζει καί ταυτίζει μέ τό "Θεοφύλακτο Κάστρο (Νέμπωσι)", ὡς ἡ συντριπτική πλειονότητα τῶν ἐρευνητῶν μαρτυρεῖ.

Κοσμήματα τῆς περιωνύμου αὐτῆς Ἐνορίας ὁ μεγαλοπρεπής Ἱερός Ναός Παμμεγίστων Ταξιαρχῶν, ὁ περικοσμῶν τοῦ "Θεοφυλάκτου Κάστρου" τήν καρδιά καί ὁ Κοιμητηριακός- σήμερα- Ἱερός Ναός τοῦ Ταξιάρχου Μιχαήλ, κτισμένος ἐπί λόφου

βορείως τοῦ οἰκισμοῦ τοῦ Παλαιοχωρίου καί τοῦ ποταμοῦ Χαβρία. Λίθος τους πολυτελής ἡ περίπυστος καί θαυματουργή εἰκόνα τοῦ Ταξιάρχου Μιχαήλ, μέ τό πολύτιμο "πουκάμισό" της, τήν ἀσημένια της περίτεχνη ἐπένδυση.

Πρόκειται γιά μιά Ἐνορία τῆς Ἱερᾶς μας Μητροπόλεως, τήν ὁποία περικόσμησε καί ἀνέδειξε παντοιοτρόπως ὁ ρέκτης τῆς Τάξεως τῆς Ἐκκλησίας μας καί φιλόκαλος Πανοσιολογιώτατος Ἀρχιμανδρίτης π. Ἰγνάτιος Ριγανᾶς, ὁ καί Πρωτοσύγκελλος τῆς Ἱερᾶς μας Μητροπόλεως, μέ ὅλα τά πνευματικά του τέκνα. Ὄντως, τό "Θεοφύλακτο Κάστρο" ὀφείλει τή φήμη του στούς Ταξιάρχες καί τόν π. Ἰγνάτιο, ὁ ὁποῖος ἔχει καταστήσει τούς Ναούς τοῦ Κυρίου σέ "μουσεῖα" τέχνης καί Ἐκκλησιαστικῆς Παραδόσεως καί πνευματικότητος.

Στόν Παν. Ἀρχιμ. π. Χριστόδουλο Στυλιανό, πνευματικό τέκνο τοῦ π. Ἰγνατίου, ἀναθέσαμε τή σύνταξη τοῦ Γ΄ Μέρους τοῦ

παρόντος Ἡμερολογίου, τοῦ ἀναφερομένου στό Παλαιοχώρι καί τήν ἱστορική καί χριστιανική του διαδρομή. Τόν εὐχαριστοῦμε γιά τόν κόπο του καί τόν ἐπαινοῦμε.

Παρακαλοῦμε δέ τόν Κύριο τῆς Δόξης καί Ἄρχοντα τῆς Εἰρήνης, τόν Χριστό μας, μέ τίς πρεσβεῖες τῶν Ἁγίων Του Ἀρχαγγέλων, νά περισκέπει τό Παλαιοχώρι, τήν Ἱερά μας Μητρόπολη, τό Γένος μας καί τόν Κόσμο του ὁλάκερο ἀπό τά κρωξίματα τῶν πολεμοχαρῶν "γερακιῶν" καί τίς πολεμικές ἰαχές τῶν "μεγάλων" καί τῶν "μικρότερων" ἀρχόντων τοῦ πολέμου. Εὐλογημένο καί εἰρηνοφόρο τό 2025!

Ο ΜΗΤΡΟΠΟΛΙΤΗΣ

† Ὁ Ἱερισσοῦ, Ἁγίου Ὄρους
καί Ἀρδαμερίου

ΘΕΟΚΛΗΤΟΣ

ΙΑΝΟΥΑΡΙΟΣ 2025

1	Τ	**† ΠΕΡΙΤΟΜΗ ΙΗΣΟΥ ΧΡΙΣΤΟΥ, Βασιλείου Μεγάλου Καισαρεία**
2	Π	Σιλβέστρου Ρώμης, Σεραφείμ Σάρωφ Ὁσίου, Θεοπίστου μοναχοῦ
3	Π	Μαλαχίου Προφήτου, Γορδίου Μάρτυρος, Θωμαΐδος Ὁσίας
4	**Σ**	**† Σύναξις τῶν 70 Ἀποστόλων,** Θεοκτίστου Ὁσίου, Εὐθυμίου Νεομάρτυρος
5	**Κ**	**† ΠΡΟ ΤΩΝ ΦΩΤΩΝ.** Θεοπέμπτου & Θεωνᾶ Μαρτύρων
6	**Δ**	**† † ΤΑ ΑΓΙΑ ΘΕΟΦΑΝΕΙΑ ΤΟΥ ΚΥΡΙΟΥ ΙΗΣΟΥ ΧΡΙΣΤΟΥ**
7	Τ	**ΣΥΝΑΞΙΣ ΠΡΟΔΡΟΜΟΥ ΚΑΙ ΒΑΠΤΙΣΤΟΥ ΙΩΑΝΝΟΥ**
8	Τ	Γεωργίου Χοζεβίτου, Δομνίκης Μάρτυρος, Κύρου καὶ Ἀττικοῦ
9	Π	Πολυεύκτου Μάρτυρος, Παρθένας Ἐδεσσαίας Νεομάρτυρος
10	Π	**† Γρηγορίου Ἐπισκόπου Νύσσης,** Δομετιανοῦ Ἐπισκόπου Μελιτηνῆς
11	Σ	**† Θεοδοσίου Κοινοβιάρχου,** Θεοδοσίου Ἐπισκόπου Τραπεζοῦντος
12	**Κ**	**† ΜΕΤΑ ΤΑ ΦΩΤΑ.** Τατιανῆς Διακονίσσης Μάρτυρος
13	Δ	Ἑρμύλου, Στρατονίκου Μάρτυρος, Μαξίμου Ὁσίου
14	Τ	Ὁσιομαρτύρων 38 Σινᾶ, 33 Ραϊθώ
15	Τ	Παύλου Θηβαίου, Ἰωάννου Καλυβίτου
16	Π	Προσκύνησις ἁλύσεως Ἀποστόλου Πέτρου, Νικολάου Μυτιληναίου
17	Π	**† Ἀντωνίου τοῦ Μεγάλου,** Ἀντωνίου Βεροίας Ὁσίου, Γεωργίου Νεομάρτυρος
18	Σ	**† Ἀθανασίου καὶ Κυρίλλου Πατριαρχῶν Ἀλεξανδρείας**
19	**Κ**	**† ΙΒ΄ ΛΟΥΚΑ (10 Λεπτῶν) Μακαρίου Ἐπισκόπου Ἱερισσοῦ,** Μακαρίου Αἰγυπτίου
20	Δ	**† Εὐθυμίου Μεγάλου,** Ζαχαρίου Νεομάρτυρος Ἄρτης
21	Τ	Μαξίμου Ὁμολογητοῦ, Εὐγενίου Μάρτυρος
22	Τ	Τιμοθέου Ἀποστόλου, Ἀναστασίου Πέρσου, Βησσαρίωνος Ἀγαθωνίτου
23	Π	**† Διονυσίου ἐν Ὀλύμπῳ,** Κλήμεντος Ἀγκύρας, Ἀγαθαγγέλου Μάρτυρος
24	Π	Ξένης Ὁσίας, Βαβύλα Ἱερομάρτυρος, Νεοφύτου Ἐγκλείστου Ὁσίου
25	Σ	**† Γρηγορίου Θεολόγου Ἀρχιεπισκόπου Κων/πόλεως**
26	**Κ**	**† ΙΕ΄ ΛΟΥΚΑ (ΖΑΚΧΑΙΟΥ)** Ξενοφῶντος Ὁσίου καὶ τῆς συνοδείας αὐτοῦ
27	Δ	**† Ἀνακομιδὴ Λειψάνων Ἁγίου Ἰωάννου Χρυσοστόμου**
28	Τ	Ἐφραίμ τοῦ Σύρου Ὁσίου, Ἰσαὰκ Σύρου
29	Τ	Ἀνακομιδὴ Λειψάνων Ἰγνατίου Θεοφόρου Ἐπισκόπου Ἀντιοχείας
30	Π	**† Τριῶν Ἱεραρχῶν (Ἑορτὴ Παιδείας)**
31	Π	Κύρου & Ἰωάννου Ἀναργύρων, Ἀθανασίας, Θεοδότης, Εὐδοξίας

ΑΝΑΓΝΩΣΜΑΤΑ ΚΥΡΙΑΚΩΝ & ΜΕΓΑΛΩΝ ΕΟΡΤΩΝ

ΗΜΕΡ.	ΑΠΟΣΤΟΛΟΣ	ΕΥΑΓΓΕΛΙΟΝ	ΗΧΟΣ - ΕΩΘΙΝΟΝ
1	Κολοσ. β΄ 8-12	Λουκ. β΄ 20-21, 40-52	Περιτ. Ἰ. Χριστοῦ
5	Β΄ Τιμ. δ΄ 5-8	Μάρκ. α΄ 1-8	γ΄ | Στ΄
6	Τίτ. β΄ 11-14, γ΄ 4-7	Ματθ. γ΄ 13-17	Θεοφανίων
12	Ἐφεσ. δ΄ 7-13	Ματθ. δ΄ 12-17	δ΄ | Ζ΄
18	Ἑβρ. ιγ΄ 7-16	Ματθ. ε΄ 14-19	Ἀθανασίου & Κυρίλλου
19	Κολ. γ΄ 4-11	Λουκ. ιζ΄ 12-19	πλ. α΄ | Η΄
25	Ἑβρ. ζ΄ 26 - η΄ 2	Ἰωάν. ι΄ 9-16	Γρηγορίου Θεολ.
26	Α΄ Τιμ. δ΄ 9-15	Λουκ. ιθ΄ 1-10	πλ. β΄ | Θ΄
30	Ἑβρ. ιγ΄ 7-16	Ματθ. ε΄ 14-19	Τριῶν Ἱεραρχῶν

ΤΟΠΙΚΟΝ ΑΓΙΟΛΟΓΙΟΝ

1. ΤΕΤΑΡΤΗ. Βασιλείου τοῦ Μεγάλου. Ἑορτάζει ὁ Ἐνοριακός Ναός **Μεγάλης Παναγίας.**

7. ΤΡΙΤΗ. Σύναξις τοῦ Τιμίου Προδρόμου καὶ Βαπτιστοῦ Ἰωάννου. Ἑορτάζει ὁ Ἐνοριακός Ναός τῆς **Νέας Μαδύτου.**

18. ΣΑΒΒΑΤΟ. Ἁγίου Ἀθανασίου Μεγάλου. Ἑορτάζουν ὁ Ἐνοριακός Ναός **Παλαιοκάστρου**, ἡ Ἐνορία **Στανοῦ** καὶ Παρεκκλήσιον εἰς **Βαρβάραν**.

19. ΚΥΡΙΑΚΗ. Ἁγίου Μακαρίου Ἐπισκόπου Ἱερισσοῦ. Ἑορτάζεται εἰς τὸν Καθεδρικὸν Ναὸν τῆς Παναγίας **Ἱερισσοῦ.**

ΗΜΕΡΑΙ ΝΗΣΤΕΙΑΣ

Κατάλυσις εἰς πάντα: **1-4, 6-7, 9, 11-14, 16, 18-21, 23, 25-28, 30**

Κατάλυσις οἴνου καὶ ἐλαίου: **5, 17, 22**

Νηστεία ἄνευ οἴνου καὶ ἐλαίου: **8, 10, 15, 24, 29, 31**

ΦΕΒΡΟΥΑΡΙΟΣ 2025

1	Σ	Προεόρτια Ὑπαπαντῆς,Τρύφωνος Μάρτυρος, Ἀναστασίου Νεομάρτυρος
2	**Κ**	**† ΙΕ΄ ΜΑΤΘΑΙΟΥ. † ΥΠΑΠΑΝΤΗ ΤΟΥ ΚΥΡΙΟΥ ΙΗΣΟΥ ΧΡΙΣΤΟΥ**
3	Δ	**† Συμεών Θεοδόχου, Ἄννης Προφήτιδος**
4	Τ	Ἰσιδώρου Πηλουσιώτου Ὁσίου
5	Τ	Ἀγάθης Μάρτυρος, Πολυεύκτου Κων/πόλεως
6	Π	**† Φωτίου Μεγάλου Πατριάρχου Κων/πόλεως,** Βουκόλου Σμύρνης
7	Π	Παρθενίου Λαμψάκου, Λουκᾶ Ὁσίου τοῦ ἐν Στειρίῳ
8	Σ	**† Εὕρεσις Ἱερῶν Λειψάνων Ἁγίας Νεομάρτυρος Ἀκυλίνης (2012)**
9	**Κ**	**† ΙΣΤ΄ ΜΑΤΘΑΙΟΥ ΤΕΛΩΝΟΥ & ΦΑΡΙΣΑΙΟΥ. (Ἀρχὴ Τριωδίου)**
10	Δ	**† Χαραλάμπους Ἱερομάρτυρος,** Ζήνωνος ταχυδρόμου
11	Τ	Βλασίου Σεβαστείας, Θεοδώρας Βασιλίσσης
12	Τ	Μελετίου Πατριάρχου Ἀντιοχείας, Χρήστου Νεομάρτυρος
13	Π	Ἀκύλα & Πρισκίλλης Ἀποστόλων, Μαρτινιανοῦ Ὁσίου
14	Π	Αὐξεντίου Ὁσίου ἐν Βουνῷ, Ἀβραάμ, Μάρωνος Ὁσίων
15	Σ	Ὀνησίμου Ἀποστόλου, Ἀνθίμου Ὁσίου ἐν Χίῳ, Ἰωάννου Νεομάρτυρος
16	**Κ**	**† ΙΖ΄ ΛΟΥΚΑ, ΤΟΥ ΑΣΩΤΟΥ.** Παμφίλου Μάρτυρος
17	Δ	Θεοδώρου Τήρωνος, Θεοδώρου Βυζαντίου ἐν Μυτιλήνῃ
18	Τ	Λέοντος Ρώμης, Ἀγαπητοῦ Ὁμολογητοῦ
19	Τ	**† Φιλοθέης Ἀθηναίας,** Νικήτα Νέου Ἱερομάρτυρος
20	Π	Λέοντος Ἐπισκόπου Κατάνης, Ἀγάθωνος Πάπα Ρώμης
21	Π	Τιμοθέου ἐν Συμβόλοις Ὁσίου, Εὐσταθίου Πατριάρχου Ἀντιοχείας
22	Σ	Εὕρεσις Λειψάνων τῶν ἐν τοῖς Εὐγενίου Μαρτύρων. **Ψυχοσάββατον**
23	**Κ**	**† ΑΠΟΚΡΕΩ. Πολυκάρπου Ἐπισκόπου Σμύρνης**
24	**Δ**	**† Α΄ & Β΄ εὕρεσις Τιμίας Κεφαλῆς τοῦ Προδρόμου**
25	Τ	Ταρασίου Πατριάρχου Κων/πόλεως, Ρηγίνου Ἐπισκόπου Σκοπέλου
26	Τ	**† Θεοκλήτου Μάρτυρος,** Φωτεινῆς Σαμαρείτιδος, Πορφυρίου Γάζης
27	Π	Προκοπίου Δεκαπολίτου Ὁσίου, Στεφάνου Γηροκόμου
28	Π	Βασιλείου Ὁσίου, Κυράννης Νεομάρτυρος ἐν Ὄσσῃ

ΑΝΑΓΝΩΣΜΑΤΑ ΚΥΡΙΑΚΩΝ & ΜΕΓΑΛΩΝ ΕΟΡΤΩΝ

ΗΜΕΡ.	ΑΠΟΣΤΟΛΟΣ	ΕΥΑΓΓΕΛΙΟΝ	ΗΧΟΣ - ΕΩΘΙΝΟΝ
2	Ἑβρ. ζ΄ 7-17	Λουκ. β΄ 22-40	βαρύς | Ὑπαπαντῆς
9	Β΄ Τιμ. γ΄ 10-15	Λουκ. ιη΄ 10-14	πλ. δ΄ | ΙΑ΄
10	Β΄ Τιμ. β΄ 1-10	Ἰωάν. ιε΄ 17-ιστ΄ 2	Ἅγ. Χαραλάμπους
16	Α΄ Κορ. στ΄ 12-20	Λουκ. ιε΄ 11-32	α΄ | Α΄
22	Α΄ Θεσ. δ΄ 13-17	Λουκ. κα΄ 8-9 25-27, 33-36	Ψυχοσαββάτου
23	Α΄ Κορ. η΄8-13, θ΄ 1-2	Ματθ. κε΄ 31-46	β΄ | Β΄

ΤΟΠΙΚΟΝ ΑΓΙΟΛΟΓΙΟΝ

2. ΚΥΡΙΑΚΗ. Ἡ Ὑπαπαντή τοῦ Κυρίου. Ἑορτάζεται εἰς τό Ἱερόν Προσκύνημα **Μεγάλης Παναγίας.**

8. ΣΑΒΒΑΤΟΝ. Ἑορτή Εὑρέσεως τῶν Ἱερῶν Λειψάνων τῆς Ἁγίας Νεομάρτυρος Ἀκυλίνης (8-2-2012) εἰς Ὄσσαν.

10. ΔΕΥΤΕΡΑ. Ἑορτή Ἁγίου Ἱερομάρτυρος Χαραλάμπους. Ἑορτάζεται εἰς τούς Ἐνοριακός Ναούς **Ἁγίου Χαραλάμπους, Ἁγίου Γεωργίου Γαλατίστης.** Ἑορτάζουν Παρεκκλήσιον εἰς **Στρατονίκην** καί Ἐξωκκλήσιον εἰς **Λειβάδιον** καί εἰς τήν **Ἱεράν Μονήν Ἁγίου Κοσμᾶ Αἰτωλοῦ.**

13. ΠΕΜΠΤΗ. Ἑορτή Ἀποστόλων Ἀκύλα καί Πρισκίλλης. Ἑορτάζει ἡ **Πρωτοβουλία Γονέων τῆς Ἱερᾶς Μητροπόλεως.**

26. ΤΕΤΑΡΤΗ. Ἁγίου Μάρτυρος Θεοκλήτου. Ὀνομαστική ἑορτή Σεβ. Μητροπολίτου κ. Θεοκλήτου. Ἑορτάζεται εἰς τόν Μητροπολιτικόν Ναόν.

ΗΜΕΡΑΙ ΝΗΣΤΕΙΑΣ

Κατάλυσις εἰς πάντα: **1-4, 6, 8-18, 20, 22-23**
Κατάλυσις μόνον τυροῦ, αὐγῶν καί ἰχθύων: **24-28**
Νηστεία ἄνευ οἴνου καί ἐλαίου: **5, 7, 19, 21**

ΜΑΡΤΙΟΣ 2025

1	Σ	Εὐδοκίας Ὁσιομάρτυρος, Μαρκέλλου Μάρτυρος
2	**Κ**	**† ΤΥΡΙΝΗΣ.** Ἡσυχίου Μάρτυρος, Νικολάου Πλανᾶ
3	Δ	**† ΚΑΘΑΡΑ ΔΕΥΤΕΡΑ (Ἀρχὴ Νηστείας).** Εὐστρατίου, Κλεονίκου, Βασιλίσκου
4	Τ	Γερασίμου Ὁσίου Ἰορδανίτου, Παύλου, Ἰουλιανῆς Μαρτύρων
5	Τ	Κόνωνος, Ἀρχελάου & 152 Μαρτύρων
6	Π	Τῶν ἐν Ἀμορίῳ 42 Μαρτύρων, Ἀρκαδίου, Ἡσυχίου, Εὕρεσις Τ. Σταυροῦ
7	Π	**† Α΄ Χαιρετισμοί.** Τῶν ἐν Χερσῶνι Ἱερομαρτύρων, Λαυρεντίου Μεγάρων, Ἐφραίμ
8	Σ	**† Ἀνάμνησις θαύματος Κολλύβων Ἁγίου Θεοδώρου**
9	**Κ**	**† Α΄ ΝΗΣΤΕΙΩΝ, ΟΡΘΟΔΟΞΙΑΣ. Τεσσαράκοντα Μαρτύρων ἐν Σεβαστείᾳ**
10	Δ	Κοδράτου Μάρτυρος, Ἀναστασίας Ὁσίας Πατρικίας
11	Τ	Σωφρονίου Πατριάρχου Ἱεροσολύμων, Θαλοῦ, Θεοδώρας Ἄρτης
12	Τ	Θεοφάνους Ὁσίου, Γρηγορίου Διαλόγου, Συμεὼν Νέου Θεολόγου
13	Π	Νικηφόρου Κων/πόλεως, Ποπλίου Ἀθηνῶν, Μαρίου
14	Π	**† Β΄ Χαιρετισμοί.** Βενεδίκτου Ὁσίου, Εὐσχήμονος Ἐπισκόπου Λαμψάκου
15	Σ	Ἀγαπίου Μάρτυρος, Ἀριστοβούλου Ἀποστόλου
16	**Κ**	**† Β΄ ΝΗΣΤΕΙΩΝ, ΓΡΗΓΟΡΙΟΥ ΠΑΛΑΜΑ.** Χριστοδούλου ἐν Πάτμῳ, Σαββίνου Αἰγυπτίου
17	Δ	**† Ἀλεξίου Ὁσίου Ἀνθρώπου τοῦ Θεοῦ**
18	Τ	Κυρίλλου Ἱεροσολύμων, Τροφίμου, Εὐκαρπίωνος
19	Τ	Χρυσάνθου & Δαρείας Μαρτύρων, Δημητρίου Νεομάρτυρος
20	Π	Τῶν ἐν Μονῇ Ἁγίου Σάββα ἀναιρεθέντων Ὁσίων Πατέρων, Μύρωνος
21	Π	**† Γ΄ Χαιρετισμοί.** Ἰακώβου Ἐπισκόπου Ὁμολογητοῦ, Θωμᾶ Κων/πόλεως
22	Σ	Βασιλείου Ἀγκύρας Ἱερομάρτυρος, Καλλινίκης Μάρτυρος
23	**Κ**	**† Γ΄ ΝΗΣΤΕΙΩΝ, ΣΤΑΥΡΟΠΡΟΣΚΥΝΗΣΕΩΣ.** Νίκωνος καὶ 199 Ὁσιομαρτύρων
24	Δ	Ἀρτέμονος Ἱερομάρτυρος Ἐπισκόπου Σελευκείας
25	**Τ**	**† Ο ΕΥΑΓΓΕΛΙΣΜΟΣ ΤΗΣ ΘΕΟΤΟΚΟΥ**
26	Τ	Σύναξις Ἀρχαγγέλου Γαβριήλ
27	Π	Ματρώνης Μάρτυρος ἐν Θεσσαλονίκῃ, Λυδίας, Φιλητοῦ
28	Π	**† Δ΄ Χαιρετισμοί.** Ἰλαρίωνος Ὁσίου τοῦ νέου, Ἡρωδίωνος Ἀποστόλου
29	Σ	**† Μάρκου Ἐπισκόπου Ἀρεθουσίων**
30	**Κ**	**† Δ΄ ΝΗΣΤΕΙΩΝ, ΙΩΑΝΝΟΥ ΚΛΙΜΑΚΟΣ.** Ζαχαρίου Κορίνθου
31	Δ	Ὑπατίου Ἐπισκόπου Γαγγρῶν, Ἀκακίου Ὁμολογητοῦ

ΑΝΑΓΝΩΣΜΑΤΑ ΚΥΡΙΑΚΩΝ & ΜΕΓΑΛΩΝ ΕΟΡΤΩΝ

ΗΜΕΡ.	ΑΠΟΣΤΟΛΟΣ	ΕΥΑΓΓΕΛΙΟΝ	ΗΧΟΣ - ΕΩΘΙΝΟΝ
2	Ρωμ. ιγ΄ 11-14, ιδ΄ 1-4	Ματθ. στ΄ 14-21	γ΄ | Γ΄
8	Β΄ Τιμ. β΄ 1-10	Μάρκ. β΄ 23, γ΄ 5	– | –
9	Ἑβρ. ιβ΄ 1-10	Ἰωάν. α΄ 44-52	δ΄ | Δ΄
16	Ἑβρ. α΄ 10-14, β΄ 1-3	Μάρκ. β΄ 1-12	πλ. α΄ | Ε΄
23	Ἑβρ. δ΄ 14-16, ε΄ 1-6	Μάρκ. η΄ 34-38, θ΄ 1	πλ. β΄ | Στ΄
25	Ἑβρ. β΄ 11-18	Λουκ. α΄ 24-38	Εὐαγγ. Θεοτόκου
30	Ἑβρ. στ΄ 13-20	Μάρκ. θ΄ 17-31	βαρύς | Ζ΄

ΤΟΠΙΚΟΝ ΑΓΙΟΛΟΓΙΟΝ

9. ΚΥΡΙΑΚΗ. Ἁγίων Τεσσαράκοντα Μαρτύρων. Ἑορτάζει ὁ Ἐνοριακός Ναός **Γοματίου.**

25. ΤΡΙΤΗ. Ὁ Εὐαγγελισμός τῆς Θεοτόκου. Ἑορτάζει **ἡ Ἱερὰ Μονὴ Εὐαγγελισμοῦ Ὀλυμπιάδος.**

29. ΣΑΒΒΑΤΟΝ. Μάρκου Ἐπισκόπου Ἀρεθουσίων. Ἑορτάζεται εἰς τὴν Ἐνορίαν τοῦ **Μοδίου.**

ΗΜΕΡΑΙ ΝΗΣΤΕΙΑΣ

Κατάλυσις ἰχθύος: **25**

Κατάλυσις μόνον τυροῦ, αὐγῶν καὶ ἰχθύων: **1-2**

Νηστεία ἄνευ οἴνου καὶ ἐλαίου: **3-7, 10-14, 17- 21, 24, 27-28, 31**

Κατάλυσις οἴνου καὶ ἐλαίου: **8-9, 15-16, 22-23, 26, 29-30**

ΑΠΡΙΛΙΟΣ 2025

1	Τ	Μαρίας Αἰγυπτίας Ὁσίας
2	Τ	**† Ὁ Μέγας Κανών.** Τίτου Ὁσίου, Θεοδώρας ἐν Τύρῳ
3	Π	Νικήτα Ὁσίου, Ἰωσήφ Ὑμνογράφου
4	Π	**† Ἀκάθιστος Ὕμνος.** Γεωργίου ἐν Μαλεῷ, Θεωνᾶ Ἐπισκόπου Θεσ/νίκης
5	Σ	**† Σάββατον τοῦ Ἀκαθίστου.** Κλαυδίου, Νικηφόρου Μαρτύρων, Θεοδώρας ἐν Θεσ/νίκῃ
6	**Κ**	**† Ε΄ ΝΗΣΤΕΙΩΝ (Μαρίας Αἰγυπτίας).** Εὐτυχίου Κων/λεως, Πλατωνίδος
7	Δ	Καλλιοπίου Μάρτυρος, Γεωργίου Ἐπισκόπου Μυτιλήνης
8	Τ	Ἡρωδίωνος, Ἀγάβου, Ἑρμοῦ Ἀποστόλων
9	Τ	Εὐψυχίου, Βαδίμου Μαρτύρων
10	Π	**† Γρηγορίου Ε΄ Κων/πόλεως**
11	Π	Ἀντίπα Ἐπισκόπου Περγάμου, Τρυφαίνης Ὁσίας
12	Σ	**† Ἔγερσις Λαζάρου.** Βασιλείου Ἐπισκόπου Παρίου, Ἀνθούσης Ὁσίας
13	**Κ**	**† ΤΩΝ ΒΑΪΩΝ.** Μαρτίνου Πάπα Ρώμης, Ζωΐλου Μάρτυρος
14	Δ	**† Μ. ΔΕΥΤΕΡΑ. Ἰωσήφ τοῦ Παγκάλου.** Ἀριστάρχου Ἀποστόλου
15	Τ	**† Μ. ΤΡΙΤΗ. Τῶν Δέκα Παρθένων.** Κρήσκεντος Μάρτυρος
16	Τ	**† Μ.ΤΕΤΑΡΤΗ. Τῆς ἀλειψάσης τὸν Κύριον μύρῳ**
17	Π	**† Μ. ΠΕΜΠΤΗ. Ὁ Μυστικός Δεῖπνος.** Μακαρίου Κορίνθου
18	Π	**† Μ. ΠΑΡΑΣΚΕΥΗ. Τά Ἅγια Πάθη τοῦ Κυρίου.**
19	Σ	**† Μ. ΣΑΒΒΑΤΟΝ. Ἡ εἰς Ἅδου Κάθοδος τοῦ Κυρίου.**
20	**Κ**	**† ΑΓΙΟΝ ΠΑΣΧΑ. Ἡ Ἀνάστασις τοῦ Κυρίου**
21	Δ	Ἀλεξάνδρας Βασιλίσσης
22	Τ	**† Ραφαήλ, Νικολάου, Εἰρήνης, Ὁσίων Γεωργίου καὶ Γερβασίου**
23	Τ	**† Γεωργίου Μεγαλομάρτυρος Τροπαιοφόρου,** Πολυχρονίας μητρὸς αὐτοῦ
24	Π	Ἐλισάβετ Ὁσίας, Σάββα Στρατηλάτου, Δούκα Νεομάρτυρος
25	Π	**† Ζωοδόχου Πηγῆς, Μάρκου τοῦ Ἀποστόλου καὶ Εὐαγγελιστοῦ**
26	Σ	Βασιλέως Ἐπισκόπου Ἀμασείας, Γλαφύρας Ὁσίας, Ἰούστας Ὁσίας
27	**Κ**	**† ΤΟΥ ΘΩΜΑ.**
28	Δ	Τῶν ἐν Κυζίκῳ Ἐννέα Μαρτύρων
29	Τ	Ἰάσονος καὶ Σωσιπάτρου ἑκ τῶν Ο΄
30	Τ	Ἰακώβου Ἀποστόλου

ΑΝΑΓΝΩΣΜΑΤΑ ΚΥΡΙΑΚΩΝ & ΜΕΓΑΛΩΝ ΕΟΡΤΩΝ

ΗΜΕΡ.	ΑΠΟΣΤΟΛΟΣ	ΕΥΑΓΓΕΛΙΟΝ	ΗΧΟΣ - ΕΩΘΙΝΟΝ
6	Ἑβρ. θ΄ 11-14,	Μάρκ. ι΄ 32-45	πλ. δ΄ | Η΄
12	Ἑβρ. ιβ΄ 28-ιγ΄8	Ἰωάν. ια΄ 1-45	Ἀναστάσεως Λαζάρου
13	Φιλιπ. δ΄ 4-9	Ἰωάν. ιβ΄ 1-18	Βαΐων
20	Πράξ. α΄ 1-8	Ἰωάν. α΄ 1-17	Α΄ | –
21	Πράξ. α΄ 12-17, 21-26	Ἰωάν. α΄ 18-28	Β΄ | –
22	Πράξ. β΄ 14-21	Λουκ. κδ΄ 12-35	Τρίτη Διακαινησίμου
23	Πράξ. ιβ΄ 1-11	Ἰωάν. α΄ 35-52	Ἁγίου Γεωργίου
25	Πράξ. γ΄ 1-8	Λουκ. ι΄ 16-21	Ζωοδόχου Πηγῆς
27	Πράξ. ε΄ 12-20	Ἰωάν. κ΄ 19-31	– | Α΄

ΤΟΠΙΚΟΝ ΑΓΙΟΛΟΓΙΟΝ

5. ΣΑΒΒΑΤΟΝ. Σάββατον τοῦ Ἀκαθίστου. Ἑορτάζει τὸ φερώνυμον Παρεκκλήσιον τοῦ Ἱδρύματος Ἀγάπης εἰς **Ἀρναίαν.**

12. ΣΑΒΒΑΤΟΝ. Σάββατον Λαζάρου. Ὑποδοχὴ Τιμίου Σταυροῦ ἐκ τῆς Μονῆς Ξηροποτάμου εἰς **Πετροκέρασα.**

22. ΤΡΙΤΗ. Τῶν Ὁσίων Γεωργίου καὶ Γερβασίου τοῦ Γοματίου. Ἑορτάζονται εἰς τὴν Ἐνορίαν **Γοματίου.**

22. ΤΡΙΤΗ. Νεομαρτύρων Ραφαήλ, Νικολάου καὶ Εἰρήνης. Ἑορτάζονται εἰς τὸ Ἱερὸν Προσκύνημα **Μεγάλης Παναγίας** καὶ εἰς Ἐξωκκλήσια **Ἁγ. Προδρόμου, Βαρβάρας, Σταγείρων** καὶ **Ζαγκλιβερίου.**

23. ΤΕΤΑΡΤΗ. Ἁγίου Μεγαλομάρτυρος Γεωργίου. Ἑορτάζουν οἱ Ἐνοριακοὶ Ναοὶ Ἁγίου Γεωργίου **Γαλατίστης, Ζαγκλιβερίου, Παλαιοχώρας, Μαραθούσης, Νεοχωρίου, Βαρβάρας, Μελισσουργοῦ, Ἀπολλωνίας, Μεσοκώμου** καὶ Ἐξωκκλήσια **εἰς Γαλάτισταν, Γεροπλάτανον** καὶ **Στρατονίκην.**

25. ΠΑΡΑΣΚΕΥΗ. Ζωοδόχου Πηγῆς. Ἑορτάζει ὁ Ἐνοριακὸς Ναὸς **Νέων Καλινδοίων,** τὸ Μητροπολιτικὸν Παρεκκλήσιον εἰς **Ἀρναίαν,** τὸ Παρεκκλήσιον τῆς **Παναγίας Γεροντίσσης** εἰς **Μαραθοῦσαν,** τὸ Μετόχιον τῆς Μονῆς Χιλιανδαρίου εἰς τὸν **Κάκαβον,** τὸ Πνευματικὸν Κέντρον εἰς **Σαρακήνα.** Ἑορτάζεται ἐπίσης εἰς τὴν Ἐνορίαν **Παναγίας Γαλατίστης** καὶ εἰς τὴν **Ἱερὰν Μονὴν Εὐαγγελισμοῦ Ὀλυμπιάδος.**

ΗΜΕΡΑΙ ΝΗΣΤΕΙΑΣ

Κατάλυσις εἰς πάντα: **20-29**
Κατάλυσις ἰχθύος: **13**
Κατάλυσις οἴνου καὶ ἐλαίου: **5, 6 12, 30**
Νηστεία ἄνευ οἴνου καὶ ἐλαίου: **1-4, 7-11, 14-19**

ΜΑΪΟΣ 2025

1	Π	**† Ἀκακίου Ὁσιομάρτυρος ἐκ Νεοχωρίου,** Ἱερεμίου Προφήτου
2	Π	**† Ἀνακομιδὴ Λειψάνων Μεγάλου Ἀθανασίου**
3	Σ	Τιμοθέου & Μαύρας Μαρτύρων, **Πέτρου Ἐπισκόπου Ἄργους**
4	**Κ**	**† ΜΥΡΟΦΟΡΩΝ.** Ἕξ Παρθενομαρτύρων Γεροπλατάνου
5	Δ	**† Εὐθυμίου Ἐπισκόπου Μαδύτου, Εἰρήνης Μεγαλομάρτυρος**
6	Τ	Ἰώβ πολυάθλου, Σεραφείμ Ὁσίου, Σοφίας Ὁσίας
7	Τ	**† Τοῦ φανέντος Σταυροῦ**, Ἀκακίου & Κοδράτου Μαρτύρων
8	Π	**† Ἰωάννου Θεολόγου,** Ἀρσενίου Μεγάλου
9	Π	Ἡσαΐου Προφήτου, **Χριστοφόρου Μεγαλομάρτυρος**
10	Σ	Σίμωνος Ἀποστόλου, Λαυρεντίου Ὁσίου
11	**Κ**	**† ΠΑΡΑΛΥΤΟΥ.** Κυρίλλου & Μεθοδίου Ἰσαποστόλων
12	Δ	Ἐπιφανίου Ἐπισκόπου Κύπρου, Γερμανοῦ Πατριάρχου Κων/πόλεως
13	Τ	Γλυκερίας Μάρτυρος, Σεργίου Ὁμολογητοῦ,Παυσικάκου Ἐπισκόπου
14	Τ	† **Μεσοπεντηκοστῆς.** Ἰσιδώρου ἐν Χίῳ Μάρτυρος, Θεράποντος Σάρδεων
15	Π	Παχωμίου Μεγάλου, Ἀχιλλίου Ἐπισκόπου Λαρίσης
16	Π	Θεοδώρου Ἡγιασμένου, Ἀλεξάνδρου Ἱεροσολύμων
17	Σ	Ἀνδρονίκου & Ἰουνίας Ἀποστόλων, Ἀθανασίου Ἐπισκόπου Χριστιανουπόλεως
18	**Κ**	**† ΣΑΜΑΡΕΙΤΙΔΟΣ.** Πέτρου, Διονυσίου, Ἡρακλείου, Ἰουλίας, Παυλίνου Μαρτύρων
19	Δ	Πατρικίου Ἐπισκόπου Προύσης, Ἀκακίου, Μενάνδρου Μαρτύρων
20	Τ	Θαλλελαίου Μάρτυρος, Λυδίας Φιλιππησίας, Θαλασσίου Ὁσίου
21	Τ	**† Κωνσταντίνου καὶ Ἑλένης Βασιλέων καὶ Ἰσαποστόλων**
22	Π	Βασιλίσκου Μάρτυρος, Παύλου & Δημητρίου Νεομ. Πολιούχων Τριπόλεως
23	Π	Μιχαὴλ Ἐπισκόπου Συνάδων, Συνεσίου Ἐπισκόπου Κύπρου
24	Σ	Συμεὼν Θαυμαστορείτου Ὁσίου, Μελετίου & 11.208 Μαρτύρων
25	**Κ**	**† ΤΟΥ ΤΥΦΛΟΥ. † Γ΄ Εὕρεσις Κεφαλῆς Τιμίου Προδρόμου & Βαπτιστοῦ Ἰωάννου**
26	Δ	Κάρπου & Ἀλφαίου Ἀποστόλων
27	Τ	**† Ἰωάννου Ρώσου Νέου Ὁμολογητοῦ ἐν Ν. Προκοπίῳ Εὐβοίας**
28	Τ	**† Ἀπόδοσις Πάσχα.** Εὐτυχίου Ἐπισκόπου Μελιτηνῆς, Ἑλικωνίδος Μάρτυρος
29	Π	**† ΑΝΑΛΗΨΕΩΣ ΤΟΥ ΚΥΡΙΟΥ ΙΗΣΟΥ ΧΡΙΣΤΟΥ. Μνήμη Ἁλώσεως Κων/λεως 1453,** Θεοδοσίας Μάρτυρος
30	Π	Ἰσαακίου Ὁσίου Δαλμάτων, Φήλικος Πάπα Ρώμης
31	Σ	Ἑρμείου Ἀποστόλου, Πετρονίλλας Μάρτυρος

ΑΝΑΓΝΩΣΜΑΤΑ ΚΥΡΙΑΚΩΝ & ΜΕΓΑΛΩΝ ΕΟΡΤΩΝ

ΗΜΕΡ.	ΑΠΟΣΤΟΛΟΣ	ΕΥΑΓΓΕΛΙΟΝ	ΗΧΟΣ - ΕΩΘΙΝΟΝ
2	Ἑβρ. ιγ΄ 7-16	Ματθ. ε΄ 14-19	Ἅγ. Ἀθανασίου
4	Πράξ. στ΄ 1-7	Μάρκ. ιε΄ 43-47, ιστ΄ 1-8	Β΄ | Δ΄
8	Α΄ Ἰωάν. α΄1-7	Ἰωάν. ιθ΄ 25-28 κα΄ 24-25	Ἰωάννου Θεολόγου
11	Πράξ. θ΄ 32-42	Ἰωάν. ε΄ 1-15	γ΄ | Ε΄
14	Πράξ. ιδ΄ 6-18	Ἰωάν. ζ΄ 14-30	Μεσοπεντηκοστῆς
18	Πράξ. ια΄ 19-30	Ἰωάν. δ΄ 5-42	δ΄ | Ζ΄
20	Πράξ. ιστ΄ 8-15	Ματθ. ιβ΄ 46-50, ιγ΄ 1-3	Ἅγ. Λυδίας
21	Πράξ. κστ΄ 1, 12-20	Ἰωάν. ι΄ 1-9	Ἅγ. Κων/νου - Ἑλένης
25	Β΄ Κορ. δ΄ 6-15	Ἰωάν. θ΄ 1-38	πλ. α΄ | Η΄
28	Πράξ. ιη΄ 22-28	Ἰωάν. ιβ΄ 36-47	Ἀποδόσεως Πάσχα
29	Πράξ. α΄ 1-12	Λουκ. κδ΄ 36-53	Ἀναλήψεως

ΤΟΠΙΚΟΝ ΑΓΙΟΛΟΓΙΟΝ

1. ΠΕΜΠΤΗ. Νεομάρτυρος Ἀκακίου ἐκ Νεοχωρίου. Ἑορτάζεται εἰς ἐνορίαν **Νεοχωρίου.**

2. ΠΑΡΑΣΚΕΥΗ. Ἀνακομιδή Λειψάνων Ἁγίου Ἀθανασίου. Ἑορτάζει ὁ Ἐνοριακός Ναός **Λειβαδίου,** Παλαιός **Παλαιοκάστρου,** Παρεκκλήσιον εἰς **Βαρβάραν** καί Ἐξωκκλήσια εἰς **Μ. Παναγίαν, Ριζά** καί **Νεοχώριον.**

4. ΚΥΡΙΑΚΗ ΤΩΝ ΜΥΡΟΦΟΡΩΝ. Τῶν Ἁγίων Ἓξ Παρθενομαρτύρων τοῦ Γεροπλατάνου. Ἑορτάζονται εἰς τήν Ἐνορίαν **Γεροπλατάνου.**

5. ΔΕΥΤΕΡΑ. Ἁγίου Εὐθυμίου Ἐπισκόπου Μαδύτου. Ἑορτάζει Παρεκκλήσιον εἰς **Νέαν Μάδυτον.**

9. ΠΑΡΑΣΚΕΥΗ. Ἁγίου Μεγαλομάρτυρος Χριστοφόρου. Ἑορτάζει ἡ Ἱερά Μονή Ἁγίου Χριστοφόρου **Ἀρναίας,** ἡ Ἐνορία τοῦ Ἀδάμ καί Ἐξωκκλήσια εἰς **Παλαιόκαστρον,** καί **Περιστεράν.**

20. ΤΡΙΤΗ. Μετακομιδή Λειψάνων Ἁγ. Νικολάου Μύρων. Ἑορτάζει τό Παρεκκλήσιον **Ἁγίου Νικολάου Βουνοῦ Στρατονίκης.**

21. ΤΕΤΑΡΤΗ. Τῶν Ἁγίων Κωνσταντίνου καί Ἑλένης. Ἑορτάζει ὁ Ἐνοριακός Ναός **Οὐρανουπόλεως,** τό Προσκύνημα τῆς **Μεγάλης Παναγίας** καί ὁ Ναός εἰς τόν οἰκισμόν **Ἀγγελοχωρίου.**

29. ΠΕΜΠΤΗ. Παναγίας Δακρυρροούσης, Ἐπέτειος τῆς Ἁλώσεως. Ἑορτάζει τό Παρεκκλήσιον τοῦ **Μητροπολιτικοῦ Οἴκου.**

ΗΜΕΡΑΙ ΝΗΣΤΕΙΑΣ

Κατάλυσις εἰς πάντα: **1, 3-6, 8, 10-13, 15, 17-20, 22, 24-27, 29, 31**

Κατάλυσις ἰχθύος: **14, 28**

Κατάλυσις οἴνου καί ἐλαίου: **2, 21**

Νηστεία ἄνευ οἴνου καί ἐλαίου: **7, 9, 16, 23, 30**

ΙΟΥΝΙΟϹ 2025

1	**Κ**	**† ΤΩΝ 318 ΠΑΤΕΡΩΝ Α΄ ΟΙΚΟΥΜΕΝΙΚΗΣ ΣΥΝΟΔΟΥ (325)**
2	Δ	Νικηφόρου Πατριάρχου Κων/πόλεως
3	Τ	Λουκιλλιανοῦ & Παύλης Μάρτυρος καί τεσσάρων νηπίων
4	Τ	Μάρθας καί Μαρίας ἀδελφῶν Λαζάρου
5	Π	Δωροθέου Ἐπισκόπου Τύρου
6	Π	Ἰλαρίωνος Ἡγουμένου Δαλμάτων
7	Σ	**† Ψυχοσάββατον**. Θεοδότου Ἐπισκόπου Ἀγκύρας, Παναγῆ Μπασιᾶ Ἱερέως
8	**Κ**	**† ΠΕΝΤΗΚΟΣΤΗΣ.**
9	Δ	**† ΑΓ. ΠΝΕΥΜΑΤΟΣ.**
10	Τ	**† Σάββα Ὁσιομάρτυρος ἐκ Σταγείρων**
11	Τ	**† Παναγίας Ἄξιόν Ἐστιν, Βαρθολομαίου & Βαρνάβα Ἀποστόλων**
12	Π	Ὀνουφρίου Ὁσίου, Πέτρου Ἀθωνίτου
13	Π	Ἀκυλίνης Μάρτυρος
14	Σ	Ἐλισσαίου Προφήτου, Μεθοδίου Κων/πόλεως, Ἰουστίνου Πόποβιτς
15	**Κ**	**† ΑΓΙΩΝ ΠΑΝΤΩΝ.** Ἀμώς Προφήτου, Ἱερωνύμου Ὁσίου, Αὐγουστίνου Ἱππῶνος
16	Δ	Τύχωνος καί Μνημονίου Ἐπισκόπων Ἀμαθοῦντος (Ἀρχή νηστείας)
17	Τ	Ἰσαύρου, Μανουήλ, Σαβέλ, Ἰσμαήλ Μαρτύρων
18	Τ	Λεοντίου, Θεοδούλου, Ὑπατίου, Αἰθερίου Μαρτύρων
19	Π	**† Ἰούδα Ἀδελφοθέου Ἀποστόλου**
20	Π	Μεθοδίου Ἐπισκόπου Πατάρων, Νικολάου Καβάσιλα
21	Σ	Ἰουλιανοῦ Μάρτυρος, Νικήτα Νεομάρτυρος Νισύρου
22	**Κ**	**† Β΄ ΜΑΤΘΑΙΟΥ.** Εὐσεβίου Ἐπισκόπου Σαμοσάτων, Ζήνωνος, Ζηνᾶ Μαρτύρων
23	Δ	Ἀγριππίνης Μάρτυρος, Δημητρίου Νεομάρτυρος
24	Τ	**† ΓΕΝΕΘΛΙΟΝ ΠΡΟΔΡΟΜΟΥ,** Ἀθανασίου Παρίου
25	Τ	Φεβρωνίας Ὁσιομάρτυρος
26	Π	Δαβίδ τοῦ ἐν Θεσ/νίκῃ, Ἰωάννου Ἐπισκόπου Γοτθίας, Δαβίδ Ὁσιομάρτυρος
27	Π	**† Σαμψών Ξενοδόχου Ὁσίου,** Ἰωάννας Μυροφόρου
28	Σ	Ἀνακομιδή Λειψάνων Κύρου, Ἰωάννου Ἀναργύρων
29	**Κ**	**† Γ΄ ΜΑΤΘΑΙΟΥ. Πέτρου καί Παύλου τῶν Πρωτοκορυφαίων Ἀποστόλων**
30	Δ	**† Σύναξις τῶν Δώδεκα Ἀποστόλων**

ΑΝΑΓΝΩΣΜΑΤΑ ΚΥΡΙΑΚΩΝ & ΜΕΓΑΛΩΝ ΕΟΡΤΩΝ

ΗΜΕΡ.	ΑΠΟΣΤΟΛΟΣ	ΕΥΑΓΓΕΛΙΟΝ	ΗΧΟΣ - ΕΩΘΙΝΟΝ
1	Πράξ. κ΄ 16-18, 28-36	Ἰωάν. ιζ΄1-13	πλ. β΄ | Ι΄
7	Α΄ Θεσ. δ΄ 13-17	Ἰωάν. κα΄ 14-25	Ψυχοσαββάτου
8	Πράξ. β΄ 1-11	Ἰωάν. ζ΄ 37-52, η΄ 12	Πεντηκοστῆς
9	Ἐφεσ. ε΄ 8-19	Ματθ. ιη΄ 10-20	Ἁγίου Πνεύματος
15	Ἑβρ. ια΄ 33-40 ιβ΄ 1-2	Ματθ. ι΄ 32-33, 37-38, ιθ΄ 27-30	πλ. δ΄ | Α΄
22	Ρωμ. β΄ 10-16	Ματθ. δ΄ 18-23	α΄ | Β΄
24	Ρωμ. ιγ΄ 11-ιδ΄ 4	Λουκ. α΄ 1-25, 57-68, 76, 80	Γενεθλίου Προδρόμου
29	Β΄ Κορ. ια΄ 21-ιβ΄ 9	Ματθ. ιστ΄ 13-19	β΄ | Γ΄
30	Α΄ Κορ. δ΄ 9-16	Ματθ. θ΄ 36, ι΄1-8	Συνάξεως Ἀποστόλων

ΤΟΠΙΚΟΝ ΑΓΙΟΛΟΓΙΟΝ

7. ΨΥΧΟΣΣΑΒΒΑΤΟΝ. Μνημόσυνον πάντων τῶν θυμάτων τῶν τροχαίων ἀτυχημάτων. Τελεῖται εἰς τὴν Ἱερὰν Μονὴν Ἁγίου Κοσμᾶ Αἰτωλοῦ εἰς Ἀρναίαν μὲ τὴν παρουσίαν τῶν συγγενῶν τῶν θυμάτων.

9. ΔΕΥΤΕΡΑ. Ἁγίου Πνεύματος. Ἑορτάζει ὁ Ἐνοριακὸς Ναός **Μοδίου,** Παρεκκλήσιον εἰς **Γαλάτισταν** καὶ Ἐξωκκλήσια εἰς **Οὐρανούπολιν, Γομάτιον, Γεροπλάτανον, Ἀρδαμέριον καὶ Περιστεράν.**

10. ΤΡΙΤΗ. Ὁσιομάρτυρος Σάββα Σταγειρίτου. Ἑορτάζεται εἰς τὴν Ἐνορίαν τῶν **Σταγείρων.**

11. ΤΕΤΑΡΤΗ. Ἁγίου Ἀποστόλου Βαρθολομαίου. Ὀνομαστικὴ ἑορτὴ τοῦ Σεπτοῦ ἡμῶν **Οἰκουμενικοῦ Πατριάρχου κ. Βαρθολομαίου.**

22. ΚΥΡΙΑΚΗ. Σύναξις πάντων τῶν Τοπικῶν Ἁγίων τῶν διαλαμψάντων ἐν τῇ Ἱερᾷ Μητροπόλει Ἰερισσοῦ. Ἑορτάζεται εἰς ἁπάσας τὰς Ἐνορίας.

24. ΤΡΙΤΗ. Γενέθλιον Τιμίου Προδρόμου. Ἑορτάζεται εἰς τὰς Ἐνορίας **Ν. Μαδύτου, Ἁγίου Προδρόμου.**

27. ΠΑΡΑΣΚΕΥΗ. Παναγίας τοῦ Ἀκενώτου Ποτηρίου καὶ Σαμψὼν τοῦ Ξενοδόχου. Ἑορτάζονται εἰς τὸ **Ἵδρυμα Ἀγάπης εἰς Ἀρναίαν.**

29. ΚΥΡΙΑΚΗ. Τῶν Ἁγίων Ἀποστόλων Πέτρου καὶ Παύλου. Ἑορτάζει ὁ Ἐνοριακὸς Ναός **Νέας Ἀπολλωνίας.** Ἑορτάζεται ἐπίσης εἰς Ἐξωκκλήσια **Ἰερισσοῦ** καὶ **Δουμπιῶν.** Τὸ ἀπόγευμα τῆς ἡμέρας Πανηγυρικὸς Ἑσπερινὸς εἰς τὸν βράχον τοῦ Ἀπ. Παύλου εἰς **Ἀπολλωνίαν.**

30. ΔΕΥΤΕΡΑ. Σύναξις τῶν Δώδεκα Ἀποστόλων. Ἑορτάζεται εἰς τὴν Ἐνορίαν τῆς **Ἀπολλωνίας.**

ΗΜΕΡΑΙ ΝΗΣΤΕΙΑΣ

Κατάλυσις εἰς πάντα**: 1-3, 5, 7-15, 29-30**
Κατάλυσις ἰχθύος: **16-17, 19, 21-24, 26, 28**
Νηστεία ἄνευ οἴνου καὶ ἐλαίου: **4, 6, 18, 20, 25, 27**

ΙΟΥΛΙΟΣ 2025

1	Τ	**† Κοσμᾶ & Δαμιανοῦ Ἀναργύρων ἐκ Ρώμης**
2	Τ	**† Κατάθεσις Ἐσθῆτος Θεοτόκου**
3	Π	Ἀνατολίου, Γερασίμου νέου Ὁσιομάρτυρος, Θεοδότης, Ὑακίνθου
4	Π	Ἀνδρέου Ἐπισκόπου Κρήτης, Μιχαήλ Χωνιάτου, Λουκίας
5	Σ	**† Ἀθανασίου τοῦ ἐν Ἄθῳ,** Λαμπαδοῦ Ὁσίου
6	**Κ**	**† Δ΄ ΜΑΤΘΑΙΟΥ. (Ἑκατοντάρχου).** Σισώη Μεγάλου, Λουκίας Παρθενομάρτυρος
7	Δ	Κυριακῆς μεγαλομάρτυρος, Θωμᾶ τοῦ ἐν Μαλεῷ
8	Τ	Προκοπίου Μεγαλομάρτυρος, Θεοφίλου Ὁσίου ἐκ Ζιχνῶν
9	Τ	**†Μητροφάνους ἐν Στρατονίκῃ,** Μιχαήλ Πακνανᾶ Νεομάρτυρος
10	Π	Γρηγορίου Ἐπισκόπου Ἄσσου, 45 Μαρτύρων ἐν Νικοπόλει Ἀρμενίας
11	Π	**† Εὐφημίας Μεγαλομάρτυρος,** Ὄλγας Ἰσαποστόλου
12	Σ	**† Παϊσίου Ὁσίου Ἁγιορείτου,** Πρόκλου καὶ Ἰλαρίου Μαρτύρων
13	**Κ**	**† ΠΑΤΕΡΩΝ Δ΄ ΟΙΚ. ΣΥΝΟΔΟΥ (451).** Σύναξις Ἀρχαγγέλου Γαβριὴλ
14	Δ	**† Νικοδήμου Ὁσίου Ἁγιορείτου,** Ἰωσήφ Θεσσαλονίκης
15	Τ	Κηρύκου καὶ Ἰουλίττης, Βλαδιμήρου Ἰσαποστόλου Βασιλέως Ρωσίας
16	Τ	Ἀθηνογένους Ἐπισκόπου Πιδαχθόης, 15.000 Μαρτύρων ἐν Πισιδίᾳ
17	Π	**† Μαρίνης Μεγαλομάρτυρος,** Σπεράτου & Βερονίκης Μαρτύρων
18	Π	Αἰμιλιανοῦ, Θεῆς καὶ Οὐαλεντίνης Μαρτύρων, Παμβὼ Ὁσίου
19	Σ	Μακρίνης καὶ Δίου Ὁσίων, Θεοδώρου Ἐπισκόπου Ἐδέσσης
20	**Κ**	**† ΣΤ΄ ΜΑΤΘΑΙΟΥ (Παραλύτου Καπερναούμ). Προφήτου Ἠλιοῦ Θεσβίτου**
21	Δ	Συμεὼν Ὁσίου διὰ Χριστὸν Σαλοῦ, Παρθενίου Ἄρτης
22	Τ	**† Μαρίας Μαγδαληνῆς Μυροφόρου**, Μαρκέλλης Χιοπολίτιδος
23	Τ	**† Θαυμαστὴ ἐμφάνισις Ἁγίου Κοσμᾶ εἰς Ἀρναίαν (1943)**
24	Π	Χριστίνης Μεγαλομάρτυρος, Ἀθηναγόρου, Θεοφίλου Ζακύνθου
25	Π	**† Κοίμησις Ἁγίας Ἄννης,** Ὀλυμπιάδος Διακονίσσης
26	Σ	**† Παρασκευῆς Ὁσιομάρτυρος**, Ἑρμολάου Ἱερομάρτυρος
27	**Κ**	**† Ζ΄ ΜΑΤΘΑΙΟΥ (Τυφλῶν). Παντελεήμονος Μεγαλομάρτυρος**
28	Δ	**† Εἰρήνης Χρυσοβαλάντου,** Παύλου Ἀθωνίτου
29	Τ	Καλλινίκου, Θεοδότης καὶ τέκνων αὐτῆς Μαρτύρων
30	Τ	Σίλα, Σιλουανοῦ, Ἀνδρονίκου, Ἐπαινετοῦ, Κρήσκεντος Ἀποστόλων
31	Π	Ἰωσήφ ἀπὸ Ἀριμαθαίας, Εὐδοκίμου τοῦ Δικαίου

ΑΝΑΓΝΩΣΜΑΤΑ ΚΥΡΙΑΚΩΝ & ΜΕΓΑΛΩΝ ΕΟΡΤΩΝ

ΗΜΕΡ.	ΑΠΟΣΤΟΛΟΣ	ΕΥΑΓΓΕΛΙΟΝ	ΗΧΟΣ - ΕΩΘΙΝΟΝ
1	Α΄ Κορ. ιβ΄ 27-ιγ΄ 8	Ματθ. ι΄ 1, 5-8	Ἅγ. Ἀναργύρων
6	Ρωμ. στ΄ 18-23	Ματθ. η΄ 5-13	γ΄ | Δ΄
11	Β΄ Κορ. στ΄ 1-10	Λουκ. ζ΄ 36-50	Ἅγ. Εὐφημίας
13	Τίτ. γ΄ 8-15	Ματθ. ε΄ 14-19	δ΄ | Ε΄
17	Γαλ. γ΄ 23-δ΄ 5	Μάρκ. ε΄ 24-34	Ἅγ. Μαρίνης
20	Ἰακ. ε΄ 10-20	Ματθ. θ΄ 1-8	πλ. α΄ | Στ΄
25	Γαλ. δ΄ 22-27	Λουκ. η΄ 16-21	Ἅγ. Ἄννης
26	Γαλ. γ΄ 23-δ΄ 5	Μάρκ. ε΄ 24-34	Ἅγ. Παρασκευῆς
27	Β΄ Τιμ. β΄ 1-10	Ματθ. θ΄ 27-35	πλ. β΄ | Ζ΄

ΤΟΠΙΚΟΝ ΑΓΙΟΛΟΓΙΟΝ

1. ΤΡΙΤΗ. Ἀναργύρων Κοσμᾶ καὶ Δαμιανοῦ ἐκ Ρώμης. Ἑορτάζει ὁ Ἐνοριακός Ναός τῶν Ἁγίων Ἀναργύρων **Ἀρναίας** καὶ Ἐξωκκλήσια εἰς **Στρατονίκην, Νέαν Μαδύτον καὶ Γαλάτισταν.**

5. ΣΑΒΒΑΤΟΝ. Ἀθανασίου Ἀθωνίτου. Ἑορτάζει ὁ Ἐνοριακός Ναὸς **Ἁγίου Χαραλάμπους** καὶ Παρεκκλήσιον εἰς **Παλαιοχώριον.**

7. ΔΕΥΤΕΡΑ. Μεγαλομάρτυρος Κυριακῆς. Ἑορτάζει ὁ ἐνοριακός Ναὸς **Ὀλυμπιάδος** καὶ Ἐξωκκλήσια εἰς **Γαλάτισταν, Γεροπλάτανον καὶ Λειβάδιον.**

9. ΤΕΤΑΡΤΗ. Ὁσίου Μητροφάνους. Ἑορτάζεται εἰς τὸν φερώνυμον Ναόν τοῦ Ὁσίου Μητροφάνους εἰς **Στρατονίκην.**

14. ΔΕΥΤΕΡΑ. Ὁσίου Νικοδήμου Ἁγιορείτου. Ἑορτάζεται μὲ Ἀγρυπνίαν εἰς Ἰ. Μ. Ἁγίου Χριστοφόρου **Ἀρναίας,** Ἰ. Ν. Ἁγ. Ἀκυλίνης **Ζαγκλιβερίου** καὶ εἰς Ἐξωκκλήσιον εἰς **Ζέπκον Στρατονίκης.**

17. ΠΕΜΠΤΗ. Μεγαλομάρτυρος Μαρίνης. Ἑορτάζει τὸ Ἱερὸν Προσκύνημα Ἁγίας Μαρίνης **Μοδίου** καὶ Ἐξωκκλήσιον εἰς **Ζέπκον Στρατονίκης.**

20. ΚΥΡΙΑΚΗ. Προφήτου Ἠλιοῦ. Ἑορτάζουν ὁ Ἐνοριακός Ναός **Πετροκεράσων** καὶ Ἐξωκκλήσια εἰς **Ἀρναίαν, Νεοχώριον, Ν. Ἀπολλωνίαν, Ἄνω Σταυρόν, Παλαιοχώραν, Γομάτιον, Ἰερισσόν, Μ. Παναγίαν, Σανά, Γεροπλάτανον, Κρήμνην, Παλαιόκαστρον καὶ Σαρακήναν.**

22. ΤΡΙΤΗ. Μαρίας Μαγδαληνῆς. Ἑορτάζει ὁ Ἱερὸς Ναὸς εἰς τὸν οἰκισμὸν **Γαβριάδια Ἰερισσοῦ.**

23. ΤΕΤΑΡΤΗ. Θαυμαστὴ ἐμφάνισις Ἁγ. Κοσμᾶ εἰς Ἀρναίαν. Ἑορτάζεται μὲ Ἀγρυπνίαν εἰς τὴν Ἰ. Μ. Ἁγ. Κοσμᾶ Αἰτωλοῦ.

25. ΠΑΡΑΣΚΕΥΗ. Ὀλυμπιάδος Διακονίσσης. Ἑορτάζεται εἰς τὴν Ἐνορίαν **Ὀλυμπιάδος. Ἁγίας Θεοπρομήτορος Ἄννης.** Ἑορτάζεται εἰς Παρεκκλήσιον εἰς **Ἅγιον Πρόδρομον.**

26. ΣΑΒΒΑΤΟΝ. Ὁσιοπαρθενομάρτυρος Παρασκευῆς. Ἑορτάζουν οἱ Ἐνοριακοὶ Ναοὶ **Κάτω Σταυροῦ, Ἀδάμ, Δουμπιών** καὶ Ἐξωκκλήσια εἰς **Ἀρναίαν, Κρήμνην, Γαλάτισταν, Ζαγκλιβέριον καὶ Παλαιόκαστρον.**

27. ΚΥΡΙΑΚΗ. Μεγαλομάρτυρος Παντελεήμονος. Ἑορτάζουν Ἐξωκκλήσια εἰς **Ἰερισσόν, Ἀδάμ** καὶ **Γομάτιον.**

28. ΔΕΥΤΕΡΑ. Εἰρήνης Χρυσοβαλάντου. Ἑορτάζεται εἰς τὴν **Ἱερὰν Μονὴν Εὐαγγελισμοῦ Ὀλυμπιάδος.**

ΗΜΕΡΑΙ ΝΗΣΤΕΙΑΣ

Κατάλυσις εἰς πάντα: **1, 3, 5-8, 10, 12-15, 17, 19-22, 24, 26-29, 31**

Κατάλυσις οἴνου καὶ ἐλαίου: **2, 25**

Νηστεία ἄνευ οἴνου καὶ ἐλαίου: **4, 9, 11, 16, 18, 23, 30**

ΑΥΓΟΥΣΤΟΣ 2025

1	Π	**† Πρόοδος Τιμίου Σταυροῦ, Τιμοθέου Ἐπισκόπου Προικονήσου**
2	Σ	**† Ἀνακομιδή Λειψάνων Στεφάνου Πρωτομάρτυρος**
3	**Κ**	**† Η΄ ΜΑΤΘΑΙΟΥ (Χορτασμός 5.000).** Σαλώμης Μυροφόρου
4	Δ	Τῶν ἐν Ἐφέσῳ ἑπτὰ παίδων
5	Τ	Εὐσιγνίου Μάρτυρος, Νόννης Μητρός Γρηγορίου Θεολόγου
6	**Τ**	**† Η ΜΕΤΑΜΟΡΦΩΣΙΣ ΤΟΥ ΣΩΤΗΡΟΣ ΧΡΙΣΤΟΥ**
7	Π	Δομετίου Πέρσου Ὁσιομάρτυρος
8	Π	Αἰμιλιανοῦ Ἐπισκόπου Κυζίκου, Τριανταφύλλου Νεομάρτυρος
9	Σ	**† Ματθίου Ἀποστόλου**, 10 Μαρτύρων ἐν Κων/πόλει
10	**Κ**	**† Θ΄ ΜΑΤΘΑΙΟΥ (Τρικυμίας).** Λαυρεντίου Διακόνου, Ξύστου Ἐπισκ. Ρώμης
11	Δ	Εὔπλου Διακόνου, Θαῦμα Ἁγίου Σπυρίδωνος ἐν Κερκύρᾳ
12	Τ	Φωτίου, Ἀνικήτου Μαρτύρων, 12 Μαρτύρων ἐκ Κρήτης
13	Τ	Μαξίμου Ὁμολογητοῦ, Εἰρήνης Βασιλίσσης
14	Π	Μιχαίου Προφήτου, Μαρκέλλου Ἱερομάρτυρος, Συμεών Νεομάρτυρος
15	**Π**	**† Η ΚΟΙΜΗΣΙΣ ΤΗΣ ΥΠΕΡΑΓΙΑΣ ΘΕΟΤΟΚΟΥ**
16	Σ	Ἁγίου Μανδηλίου, Διομήδους Μάρτυρος, Τιμοθέου Ἐπισκόπου Εὐρίπου
17	**Κ**	**† Ι΄ ΜΑΤΘΑΙΟΥ (Σεληνιαζομένου νέου).** Μύρωνος Ἱερομάρτυρος
18	Δ	Ἀγαπίου Ἱερομάρτυρος ἐκ Γαλατίστης
19	Τ	Ἀνδρέου Στρατηλάτου & 2.593 Μαρτύρων, Θεοφάνους Ὁσίου ἐν Ναούσῃ
20	Τ	Σαμουήλ Προφήτου, Λουκίου Μάρτυρος βουλευτοῦ
21	Π	**† Θαδδαίου Ἀποστόλου**, Βάσσης καὶ τῶν τέκνων αὐτῆς
22	Π	Ἀγαθονίκου Μάρτυρος, Εὐλαλίας Μάρτυρος ἐν Ἰσπανίᾳ
23	Σ	**† Ἀπόδοσις Κοιμήσεως Θεοτόκου.** Εἰρηναίου Λουγδούνων
24	**Κ**	**† ΙΑ΄ ΜΑΤΘΑΙΟΥ (Μυρίων Ταλάντων). Κοσμᾶ Αἰτωλοῦ.**
25	Δ	Βαρθολομαίου καὶ Τίτου Ἀποστόλων
26	Τ	Ἀδριανοῦ, Ναταλίας Μαρτύρων συζύγων, Ἰωάσαφ Βασιλέως Ἰνδιῶν
27	Τ	Ποιμένος Ὁσίου, Ἀνθούσης Ὁσίας, **Φανουρίου Μεγαλομάρτυρος**
28	Π	Μωϋσέως Αἰθίοπος Ὁσίου, Λαυρεντίου Μάρτυρος
29	Π	**† Ἀποτομή κεφαλῆς Τιμίου Προδρόμου**
30	Σ	Ἀλεξάνδρου, Ἰωάννου, Παύλου Πατριαρχῶν Κων/πόλεως
31	**Κ**	**† ΙΒ΄ ΜΑΤΘΑΙΟΥ (Πλουσίου νέου). Κατάθεσις Τιμίας Ζώνης τῆς Ὑπεραγίας Θεοτόκου**

ΑΝΑΓΝΩΣΜΑΤΑ ΚΥΡΙΑΚΩΝ & ΜΕΓΑΛΩΝ ΕΟΡΤΩΝ

ΗΜΕΡ.	ΑΠΟΣΤΟΛΟΣ	ΕΥΑΓΓΕΛΙΟΝ	ΗΧΟΣ - ΕΩΘΙΝΟΝ
3	Α΄ Κορ. α΄ 10-17	Ματθ. ιδ΄ 14-22	βαρύς | Η΄
6	Β΄ Πέτρ. α΄ 10-19	Ματθ. ιζ΄ 1-9	Μεταμορφώσεως
10	Α΄ Κορ. γ΄ 9-17	Ματθ. ιδ΄ 22-34	πλ. δ΄ | Θ΄
15	Φιλιπ. β΄ 5-11	Λουκ. ι΄ 38-42, ια΄ 27-28	Κοιμ. Θεοτόκου
17	Α΄ Κορ. δ΄ 9-16	Ματθ. ιζ΄ 14-23	α΄ | Ι΄
23	Φιλιπ. β΄ 5-11	Λουκ. ι΄ 38-42, ια΄ 27-28	Ἀποδ. Κοιμ. Θεοτόκου
24	Α΄ Κορ. θ΄ 2-12	Ματθ. ιη΄ 23-35	β΄ | ΙΑ΄
29	Πράξ. ιγ΄ 25-32	Μάρκ. στ΄ 14-30	Ἀπ. Κεφ. Τ. Προδρόμου
31	Ἑβρ. θ΄ 1-7	Ματθ. ιθ΄ 16-26	γ΄ | Α΄

ΤΟΠΙΚΟΝ ΑΓΙΟΛΟΓΙΟΝ

1. ΠΑΡΑΣΚΕΥΗ. Ἅγιου Τιμοθέου Ἐπισκόπου Προικονήσου. Ἑορτάζεται εἰς τὴν Ἐνορίαν **Ἀμμουλιανῆς.**

2. ΣΑΒΒΑΤΟΝ. Ἀνακομιδὴ Λειψάνων Πρωτομάρτυρος Στεφάνου. Ἑορτάζει **ὁ Ἱερὸς Μητροπολιτικὸς Ναὸς Ἁγίου Στεφάνου Ἀρναίας.**

6. ΤΕΤΑΡΤΗ. Μεταμορφώσεως Σωτῆρος. Ἑορτάζουν οἱ Ἐνοριακοὶ Ναοὶ **Πλατανοχωρίου** καὶ **Σαρακήνας, τὸ Ἱερὸν Προσκύνημα Ν. Ἀπολλωνίας** καὶ τὰ Παρεκκλήσια **Ξηροποτάμου Ἰερισσοῦ** καὶ **Λουτρῶν Ν. Ἀπολλωνίας.**

8. ΠΑΡΑΣΚΕΥΗ. Νεομάρτυρος Τριανταφύλλου. Ἑορτάζει Παρεκκλήσιον εἰς **Μόδιον.**

15. ΠΑΡΑΣΚΕΥΗ. Κοίμησις Θεοτόκου. Ἑορτάζει τὸ Ἱερὸν Προσκύνημα **Μεγάλης Παναγίας**, οἱ Ἐνοριακοὶ Ναοὶ **Γαλατίστης, Ριζῶν, Ἁγίου Προδρόμου, Ἀρδαμερίου, Γοματίου** καὶ τὰ Ἐξωκκλήσια **Στρατονίκης, Γεροπλατάνου, Ζαγκλιβερίου, Μελισσουργοῦ** καὶ **Λειβαδίου.**

18. ΔΕΥΤΕΡΑ. Ἁγίου Ἀγαπίου ἐκ Γαλατίστης. Ἑορτάζεται εἰς **Γαλάτισταν.**

23. ΣΑΒΒΑΤΟΝ. Ἀπόδοσις Κοιμήσεως Θεοτόκου. Ἑορτάζεται εἰς **Νέα Ρόδα, Ἱερὸν Προκύνημα Μεγ. Παναγίας, Μαραθοῦσαν** καὶ **Ἐξωκκλήσιον Ν. Μαδύτου.**

24. ΚΥΡΙΑΚΗ. Ἁγίου Ἱερομάρτυρος Κοσμᾶ τοῦ Αἰτωλοῦ. Ἑορτάζει ἡ **Ἱερὰ Μονὴ Ἁγίου Κοσμᾶ Ἀρναίας.**

27. ΤΕΤΑΡΤΗ. Μεγαλομάρτυρος Φανουρίου. Ἑορτάζει Ἐξωκκλήσιον εἰς **Ἀδάμ.**

29. ΠΑΡΑΣΚΕΥΗ. Ἀποτομὴ κεφαλῆς Τιμίου Προδρόμου. Ἑορτάζει Ἐξωκκλήσιον εἰς **Ἅγιον Πρόδρομον** καὶ **ὁ Ναὸς Ν. Μαδύτου.**

ΗΜΕΡΑΙ ΝΗΣΤΕΙΑΣ

Κατάλυσις εἰς πάντα: **16-19, 21, 23-26, 28, 30-31**
Κατάλυσις ἰχθύος: **6, 15**
Κατάλυσις οἴνου καὶ ἐλαίου: **2-3, 9-10**
Νηστεία ἄνευ οἴνου καὶ ἐλαίου: **1, 4-5, 7-8, 11-14, 20, 22, 27, 29**

ΣΕΠΤΕΜΒΡΙΟΣ 2025

1	Δ	**† ΑΡΧΗ ΤΗΣ ΙΝΔΙΚΤΟΥ. Χάϊδως Νεομάρτυρος ἐν Στανῷ**
2	Τ	Μάμαντος Μάρτυρος, Ἰωάννου Νηστευτοῦ Πατριάρχου Κων/πόλεως
3	Τ	Ἀνθίμου Ἱερομάρτυρος, Φοίβης Διακονίσσης
4	Π	Μωϋσέως Προφήτου, Βαβύλα Ἐπισκόπου Ἀντιοχείας, Ἑρμιόνης ἰατροῦ
5	Π	Ζαχαρίου Προφήτου πατρός Προδρόμου
6	Σ	**† Ἐν Χώναις θαῦμα Ἀρχαγγέλου Μιχαήλ**
7	**Κ**	**† ΠΡΟ ΤΗΣ ΥΨΩΣΕΩΣ.** Σώζοντος Μάρτυρος, Κασσιανῆς Ὁσίας Ὑμνογράφου
8	**Δ**	**† Γενέσιον τῆς Ὑπεραγίας Θεοτόκου**
9	Τ	**† Ἰωακείμ καὶ Ἄννης τῶν Θεοπατόρων**
10	Τ	Μηνοδώρας, Μητροδώρας, Νυμφοδώρας Μαρτύρων, Μαρτύρων Μ. Ἀσίας 1922
11	Π	Θεοδώρας Ὁσίας ἐν Αἰγύπτῳ, Θεοδώρας Ὁσιομάρτυρος ἐν Ἀρκαδίᾳ
12	Π	Αὐτονόμου Ἐπισκόπου, Ὠκεανοῦ Μάρτυρος
13	Σ	Ἐγκαίνια τοῦ Ναοῦ τῆς Ἀναστάσεως, Κορνηλίου Ἑκατοντάρχου, Ἀριστείδου
14	**Κ**	**† ΠΑΓΚΟΣΜΙΟΣ ΥΨΩΣΙΣ ΤΙΜΙΟΥ ΣΤΑΥΡΟΥ**
15	Δ	Νικήτα Μεγαλομάρτυρος, Συμεὼν Ἀρχιεπισκόπου Θεσσαλονίκης
16	Τ	**† Εὐφημίας Μεγαλομάρτυρος**
17	Τ	Σοφίας & θυγατέρων αὐτῆς Πίστεως, Ἐλπίδος, Ἀγάπης Μαρτύρων
18	Π	Εὐμενίου Ἐπισκόπου Γορτύνης, Ἀριάδνης Μάρτυρος
19	Π	Τροφίμου, Σαββατίου, Δορυμέδοντος Μαρτύρων
20	Σ	Εὐσταθίου, Θεοπίστης συζύγου καὶ τῶν τέκνων αὐτῶν
21	**Κ**	**† ΜΕΤΑ ΤΗΝ ΥΨΩΣΙΝ. Παναγίας Στυλαρινῆς,** Ἰωνᾶ Προφήτου
22	Δ	Φωκᾶ Σινώπης, Φωκᾶ κηπουροῦ Μάρτυρος
23	Τ	**† Σύλληψις Τιμίου Προδρόμου,** Νικολάου Νεομάρτυρος
24	Τ	**† Παναγίας Μυρτιδιωτίσσης, Σιλουανοῦ Ἀθωνίτου**
25	Π	Εὐφροσύνης Ὁσίας, Παφνουτίου Ὁσιομάρτυρος, Σεργίου Ραντονέζ
26	Π	**† Μετάστασις Ἰωάννου τοῦ Θεολόγου**
27	Σ	**† Ἀκυλίνης Νεομάρτυρος Ζαγκλιβερινῆς**
28	**Κ**	**† Α΄ ΛΟΥΚΑ (θαυμαστὴ ἁλιεία).** Χαρίτωνος Ὁμολογητοῦ
29	Δ	Κυριακοῦ Ὁσίου Ἀναχωρητοῦ, Πετρωνίας Μάρτυρος
30	Τ	Γρηγορίου Ἐπισκόπου Ἀρμενίας, Ριψιμίας, Γαϊανῆς καὶ 32 Μαρτύρων

ΑΝΑΓΝΩΣΜΑΤΑ ΚΥΡΙΑΚΩΝ & ΜΕΓΑΛΩΝ ΕΟΡΤΩΝ

ΗΜΕΡ.	ΑΠΟΣΤΟΛΟΣ	ΕΥΑΓΓΕΛΙΟΝ	ΗΧΟΣ - ΕΩΘΙΝΟΝ
1	Α΄ Τιμ. β΄ 1-7	Λουκ. δ΄ 16-22	Ἀρχῆς Ἰνδίκτου
7	Γαλ. στ΄ 11-18	Ἰωάν. γ΄ 13-17	δ΄ | Β΄
8	Φιλιπ. β΄ 5-11	Λουκ. ι΄ 38-42, ια΄ 27-28	Γενεσίου Θεοτόκου
14	Α΄ Κορ. α΄ 18-24	Ἰωάν. ιθ΄ 6-11, 13-20, 25-28, 30-35	Ὑψώσ. Τ. Σταυροῦ
21	Γαλ. β΄ 16-20	Μάρκ. η΄34-θ΄1	πλ. β΄ | Δ΄
23	Γαλ. δ΄ 22-27	Λουκ. α΄ 5-25	Συλλήψ. Προδρόμου
26	Α΄ Ἰωάν. δ΄ 12-19	Ἰωάν. ιθ΄ 25-27, κα΄ 24-25	Μεταστάσεως Ἰωάννου Θεολόγου
28	Β΄ Κορ. στ΄ 1-10	Λουκ. ε΄ 1-11	βαρύς | Ε΄

ΤΟΠΙΚΟΝ ΑΓΙΟΛΟΓΙΟΝ

1. ΔΕΥΤΕΡΑ. Νεομάρτυρος Χάϊδως ἐκ Στανοῦ. Ἑορτάζει Παρεκκλήσιον εἰς **Στανόν.**

8. ΔΕΥΤΕΡΑ. Γενέσιον τῆς Ὑπεραγίας Θεοτόκου. Ἑορτάζει ὁ Καθεδρικός Ναός τῆς **Ἱερισσοῦ,** ὁ Ἐνοριακός Ναός **Σταγείρων** καὶ Ἐξωκκλήσιον **Μεγάλης Παναγίας.**

14. ΚΥΡΙΑΚΗ. Ὕψωσις Τιμίου Σταυροῦ. Ἑορτάζει ὁ Ἐνοριακός Ναός **Ἄνω Σταυροῦ.**

15. ΔΕΥΤΕΡΑ. Παναγίας Στυλαρινῆς. Ἑορτάζεται εἰς τὸν ἐνοριακόν Ναόν **Ἁγίου Νικολάου Ἀμμουλιανῆς,** ὅπου φυλάσσεται ἀντίγραφον τῆς θαυματουργοῦ Εἰκόνος.

24. ΤΕΤΑΡΤΗ. Ὁσίου Σιλουανοῦ Ἀθωνίτου. Ἑορτάζει ἡ Σκήτη **Ἁγίου Σιλουανοῦ Χολομῶντος Ἀρναίας.**

27. ΣΑΒΒΑΤΟΝ. Νεομάρτυρος Ἀκυλίνης Ζαγκλιβερινῆς. Ἑορτάζει ὁ Ἐνοριακός Ναός εἰς **Ζαγκλιβέριον,** ὅπου καὶ τὰ Ἱερὰ Λείψανα αὐτῆς.

ΗΜΕΡΑΙ ΝΗΣΤΕΙΑΣ

Κατάλυσις εἰς πάντα: **1-2, 4, 6-9, 11, 13, 15-16, 18, 20-23, 25, 27-30**

Κατάλυσις οἴνου καὶ ἐλαίου: **14, 26**

Νηστεία ἄνευ οἴνου καὶ ἐλαίου: **3, 5, 10, 12, 17, 19, 24**

ΟΚΤΩΒΡΙΟΣ 2025

1	Τ	**† Παναγίας Γοργοϋπηκόου,** Ἀνανίου Ἀποστόλου, Ρωμανοῦ Μελωδοῦ
2	Π	Κυπριανοῦ Ἱερομάρτυρος, Ἰουστίνης Παρθενομάρτυρος
3	Π	**† Διονυσίου Ἀρεοπαγίτου Ἐπισκόπου Ἀθηνῶν**
4	Σ	Ἱεροθέου Ἐπισκόπου Ἀθηνῶν, Δομνίνης, Βερονίκης, Προσδόκης
5	**Κ**	**† Β΄ ΛΟΥΚΑ (ἀγάπη ἐχθρῶν).** Χαρπίνης Μάρτυρος, Εὐδοκίμου Βατοπαιδινοῦ
6	Δ	Ἀποστόλου Θωμᾶ, Ἐρωτηίδος Μάρτυρος
7	Τ	Σεργίου, Βάκχου Μαρτύρων, Πολυχρονίου Ἱερομάρτυρος
8	Τ	Πελαγίας Ὁσίας,Ταϊσίας Ὁσίας, Πελαγίας Παρθενομάρτυρος
9	Π	**† Ἰακώβου Ἀλφαίου Ἀποστόλου,** Ἀνδρονίκου, Ἀθανασίας Ὁσίων
10	Π	Εὐλαμπίου, Εὐλαμπίας Μαρτύρων, Θεοφίλου Ὁσίου ἐν Στρωμνίτσῃ
11	Σ	Φιλίππου Διακόνου, Θεοφάνους Γραπτοῦ Ὑμνογράφου
12	**Κ**	**† Δ΄ ΛΟΥΚΑ (σπορέως). ΠΑΤΕΡΩΝ Ζ΄ ΟΙΚΟΥΜΕΝΙΚΗΣ ΣΥΝΟΔΟΥ**
13	Δ	Κάρπου, Παπύλου Μαρτύρων, Χρυσῆς Νεομάρτυρος
14	Τ	Ναζαρίου, Γερβασίου Μαρτύρων, Κοσμᾶ Μελωδοῦ Ἐπισκόπου Μαϊουμᾶ
15	Τ	**† Ὁσίου Εὐθυμίου Νέου ἐν Περιστερᾷ,** Λουκιανοῦ Πρεσβυτέρου
16	Π	Λογγίνου Ἑκατοντάρχου τοῦ ἐν τῷ Σταυρῷ, Λεοντίου Μάρτυρος
17	Π	Ὡσηὲ Προφήτου, Ἀνδρέου Ὁσιομάρτυρος, Σύναξις 20 Ἀναργύρων
18	Σ	**† Λουκᾶ Εὐαγγελιστοῦ,** Γαβριὴλ Νεομάρτυρος
19	**Κ**	**† Γ΄ ΛΟΥΚΑ (ἀνάσταση νέου Ναΐν).** Ἰωὴλ Προφήτου
20	Δ	Ἀρτεμίου Μεγαλομάρτυρος, Γερασίμου Ὁσίου
21	Τ	Ἱλαρίωνος Ὁσίου, Χριστοδούλου Ὁσίου ἐν Πάτμῳ
22	Τ	Ἀβερκίου Ἐπισκόπου Ἱεραπόλεως, Ἑπτὰ Παίδων ἐν Ἐφέσῳ
23	Π	**† Ἰακώβου Ἀδελφοθέου,** Ἰγνατίου Πατριάρχου Κων/πόλεως
24	Π	Ἀρέθα Μεγαλομάρτυρος καὶ 4.299 Μαρτύρων ἐν Ὑεμένῃ Ἀραβίας
25	Σ	**† Αὐξεντίου Ὁσίου ἐν Κατερλί,** Ταβιθᾶς Ἐλεήμονος
26	**Κ**	**† ΣΤ΄ ΛΟΥΚΑ (Γαδαρηνῶν). Δημητρίου Μυροβλύτου Μεγαλομάρτυρος**
27	Δ	Νέστορος Μάρτυρος, Πρόκλης συζύγου Πιλάτου
28	**Τ**	**† ΑΓΙΑΣ ΣΚΕΠΗΣ ΥΠΕΡΑΓΙΑΣ ΘΕΟΤΟΚΟΥ - ΕΘΝΙΚΗ ΕΟΡΤΗ**
29	Τ	Ἀναστασίας Ρωμαίας Ὁσιομάρτυρος, Ἀβραμίου Ὁσίου
30	Π	Κλεόπα, Ἀρτεμᾶ Ἀποστόλων, Ζηνοβίου, Ζηνοβίας Μαρτύρων
31	Π	**† Σελεύκου & Στρατονίκης Μαρτύρων,** Στάχυος Ἀποστόλου

ΑΝΑΓΝΩΣΜΑΤΑ ΚΥΡΙΑΚΩΝ & ΜΕΓΑΛΩΝ ΕΟΡΤΩΝ

ΗΜΕΡ.	ΑΠΟΣΤΟΛΟΣ	ΕΥΑΓΓΕΛΙΟΝ	ΗΧΟΣ - ΕΩΘΙΝΟΝ
5	Β΄ Κορ. στ΄ 16-18, ζ΄ 1	Λουκ. στ΄ 31-36	πλ. δ΄ | Στ΄
12	Τίτ. γ΄ 8-15	Λουκ. η΄ 5-15	α΄ | Ζ΄
19	Β΄ Κορ. ια΄ 31-33, ιβ΄ 1-9	Λουκ. ζ΄ 11-16	β΄ | Η΄
26	Β΄ Τιμ. β΄ 1-10	Λουκ. η΄ 27-39	γ΄ | Θ΄
28	Ἑβρ. θ΄ 1-7	Λουκ. ι΄ 38-42, ια΄ 27-28	Ἁγίας Σκέπης

ΤΟΠΙΚΟΝ ΑΓΙΟΛΟΓΙΟΝ

1. ΤΕΤΑΡΤΗ. Παναγίας Γοργοϋπηκόου. Ἑορτάζεται εἰς τάς Ἐνορίας **Νεοχωρίου, Παλαιοχωρίου, Γοματίου, Στρατωνίου καὶ Ἀρναίας.**

15. ΤΕΤΑΡΤΗ. Ὁσίου Εὐθυμίου τοῦ Νέου. Ἑορτάζεται εἰς τόν Βυζαντινόν Ἐνοριακόν Ναόν Ἁγίου Ἀνδρέου **Περιστερᾶς,** ὅπου τό Ἱερόν Λείψανον τοῦ Ὁσίου.

26. ΚΥΡΙΑΚΗ. Μεγαλομάρτυρος Δημητρίου Μυροβλύτου. Ἑορτάζουν οἱ Ἐνοριακοὶ Ναοί **Ἄνω Σταυροῦ, Γεροπλατάνου** καὶ τά Παρεκκλήσια εἰς **Νέα Καλίνδοια, Γαλάτιστα, Νεοχώριον** καὶ **Ἰερισσόν.**

29. ΤΕΤΑΡΤΗ. Ἀναστασίας τῆς Ρωμαίας. Ἑορτάζεται εἰς Παρεκκλήσιον εἰς τήν **Ὀλυμπιάδα.**

31. ΠΑΡΑΣΚΕΥΗ. Μαρτύρων συζύγων Σελεύκου καὶ Στρατονίκης. Ἑορτάζονται εἰς τόν Ἐνοριακόν Ναόν **Στρατονίκης.**

ΗΜΕΡΑΙ ΝΗΣΤΕΙΑΣ

Κατάλυσις εἰς πάντα:

2, 4-7, 9, 11-14, 16, 18-21, 23, 25-28, 30

Νηστεία ἄνευ οἴνου καὶ ἐλαίου:

1, 3, 8, 10, 15, 17, 22, 24, 29, 31

ΝΟΕΜΒΡΙΟΣ 2025

1	Σ	**† Κοσμᾶ & Δαμιανοῦ Ἀναργύρων ἐξ Ἀσίας**
2	**Κ**	**† Ε΄ ΛΟΥΚΑ (Πλουσίου, Λαζάρου).** Ἀκινδύνου, Πηγασίου, Ἐλπιδοφόρου, Ἀνεμποδίστου, Ἀφθονίου
3	Δ	Ἀνακομιδή Λειψάνων Γεωργίου Τροπαιοφόρου
4	Τ	Ἰωαννικίου Ὁσίου, Νικάνδρου Μύρων, **Ἰωάννου Βατάτζη Βασιλέως**
5	Τ	Γαλακτίωνος, Ἐπιστήμης Μαρτύρων
6	Π	Παύλου Πατριάρχου Κων/πόλεως Ὁμολογητοῦ, Λουκᾶ Ὁσίου
7	Π	33 Μαρτύρων ἐν Μελιτηνῇ, Λαζάρου Ὁσίου
8	Σ	**† Παμμεγίστων Ταξιαρχῶν Μιχαήλ & Γαβριήλ**
9	**Κ**	**Θ΄ ΛΟΥΚΑ (ἄφρονος πλουσίου). † Νεκταρίου Πενταπόλεως**
10	Δ	Ὀλυμπᾶ, Σωσιπάτρου Ἀποστόλων, **Ἀρσενίου Ὁσίου Καππαδόκου**
11	Τ	Μηνᾶ, Βίκτωρος καὶ Βικεντίου Μαρτύρων, Θεοδώρου Στουδίτου
12	Τ	**† Ἰωάννου Ἐλεήμονος Πατριάρχου Ἀλεξανδρείας,** Νείλου Ὁσίου
13	Π	**† Ἰωάννου Χρυσοστόμου Ἀρχιεπισκόπου Κων/πόλεως**
14	Π	**† Φιλίππου Ἀποστόλου,** Γρηγορίου Παλαμᾶ Θεσ/νίκης
15	Σ	Γουρία, Σαμωνᾶ, Ἀβίβου Μαρτύρων **(ἀρχή νηστείας)**
16	**Κ**	**† Ματθαίου Ἀποστόλου καὶ Εὐαγγελιστοῦ**
17	Δ	Γρηγορίου Νεοκαισαρείας, Γενναδίου Κων/πόλεως
18	Τ	Πλάτωνος, Ρωμανοῦ Μαρτύρων, Ἀναστασίου Νεομάρτυρος ἐν Παραμυθίᾳ
19	Τ	Ἀβδιοῦ Προφήτου, Βαρλαάμ, Ἠλιοδώρου Μαρτύρων
20	Π	Γρηγορίου Δεκαπολίτου, Πρόκλου Πατριάρχου Κων/πόλεως
21	**Π**	**† ΕΙΣΟΔΙΑ ΤΗΣ ΥΠΕΡΑΓΙΑΣ ΘΕΟΤΟΚΟΥ ΕΝ ΤΩ ΝΑΩ**
22	Σ	Φιλήμονος Ἀποστόλου, **Ἰακώβου Τσαλίκη Ὁσίου τοῦ «μὲ συγχωρεῖτε»**
23	**Κ**	**† Θ΄ ΛΟΥΚΑ (ἄφρονος πλουσίου).** Ἀμφιλοχίου Ἰκονίου
24	Δ	Κλήμεντος Ἐπισκόπου Ρώμης, Πέτρου Ἐπισκόπου Ἀλεξανδρείας
25	Τ	**† Αἰκατερίνης & Μερκουρίου Μεγαλομαρτύρων**
26	Τ	Στυλιανοῦ Ὁσίου, Νίκωνος Μετανοεῖτε Ὁσίου, Ἀλυπίου Ὁσίου
27	Π	Ἰακώβου Πέρσου Μεγαλομάρτυρος, Θεοδοσίου Ἐπισκόπου Τυρνόβου
28	Π	Στεφάνου Ὁμολογητοῦ, 15 Μαρτύρων πολιούχων Κιλκίς
29	Σ	Παραμόνου καὶ 37 Μαρτύρων, **Φιλουμένου Ἱερομάρτυρος**
30	**Κ**	**† Ἀνδρέου Ἀποστόλου τοῦ Πρωτοκλήτου,** Φρουμεντίου Αἰθιοπίας

ΑΝΑΓΝΩΣΜΑΤΑ ΚΥΡΙΑΚΩΝ & ΜΕΓΑΛΩΝ ΕΟΡΤΩΝ

ΗΜΕΡ.	ΑΠΟΣΤΟΛΟΣ	ΕΥΑΓΓΕΛΙΟΝ	ΗΧΟΣ - ΕΩΘΙΝΟΝ
1	Α΄ Κορ. ιβ΄ 27-ιγ΄ 8	Ματθ. ι΄ 1,5-8	Ἅγ. Ἀναργύρων
2	Γαλ. β΄ 16-20	Λουκ. ιστ΄ 19-31	δ΄ | Ι΄
8	Ἑβρ. β΄ 2-10	Λουκ. ι΄ 16-21	Παμ/στων Ταξιαρχῶν
9	Γαλ. στ΄ 11-18	Λουκ. η΄ 41-56	πλ. α΄ | ΙΑ΄
13	Ἑβρ. ζ΄ 26-η΄ 2	Ἰωάν. ι΄ 9-16	Ἰω. Χρυσοστόμου
16	Ρωμ. ι΄ 11-ια΄ 2	Ματθ. θ΄ 9-13	πλ. β΄ | Α΄
21	Ἑβρ. θ΄ 1-7	Λουκ. ι΄ 38-42, ια΄ 27-28	Εἰσοδίων Θεοτόκου
23	Ἐφεσ. β΄ 14-22	Λουκ. ιβ΄ 16-21	βαρύς | Β΄
25	Γαλ. γ΄ 23-δ΄ 5	Μάρκ. ε΄ 24-34	Ἅγ. Αἰκατερίνης
30	Α΄ Κορ. δ΄ 9-16	Ἰωάν. α΄ 35-52	πλ. δ΄ | Γ΄

ΤΟΠΙΚΟΝ ΑΓΙΟΛΟΓΙΟΝ

1. ΣΑΒΒΑΤΟΝ. Ἁγίων Ἀναργύρων Κοσμᾶ καὶ Δαμιανοῦ ἐξ Ἀσίας. Ἑορτάζουν οἱ Ἐνοριακοὶ Ναοὶ **Ἀρναίας** καὶ **Κοκκαλοῦς.**

4. ΤΡΙΤΗ. Ἁγίου Βασιλέως Ἰωάννου Βατάτζη. Ἑορτάζεται εἰς τὸν Ἐνοριακὸν Ναὸν Ἁγίας Παρασκευῆς **Κάτω Σταυροῦ.**

8. ΣΑΒΒΑΤΟΝ. Παμμεγίστων Ταξιαρχῶν Μιχαὴλ καὶ Γαβριήλ. Ἑορτάζουν οἱ Ἐνοριακοὶ Ναοὶ **Παλαιοχωρίου** καὶ **Σανῶν.**

9. ΚΥΡΙΑΚΗ. Ἁγίου Νεκταρίου. Ἑορτάζουν Παρεκκλήσια εἰς **Ἀρναίαν** καὶ **Μελισσουργόν.**

10. ΔΕΥΤΕΡΑ. Ὁσίου Ἀρσενίου Καππαδόκου. Ἑορτάζεται εἰς τὸν Ἐνοριακὸν Ναὸν Ἁγίων Ἀναργύρων **Ἀρναίας,** ὅπου τὰ Ἱερὰ Λείψανα τοῦ Ὁσίου.

21. ΠΑΡΑΣΚΕΥΗ. Εἰσόδια τῆς Θεοτόκου. Ἑορτάζει ὁ Ἐνοριακὸς Ναός **Σταυροῦ.**

22. ΣΑΒΒΑΤΟΝ. Ἰακώβου Τσαλίκη Ὁσίου τοῦ «μὲ συγχωρεῖτε». Ἑορτάζεται μὲ Ἀγρυπνίαν εἰς τὸν Ἐνοριακὸν Ναὸν Ἁγίου Γεωργίου **Μαραθούσης.**

25. ΤΡΙΤΗ. Μεγαλομάρτυρος Αἰκατερίνης. Ἑορτάζει Παρεκκλήσιον εἰς τὸ Ἡσυχαστήριον τῆς Φοβερᾶς Προστασίας **Μ. Παναγίας.**

30. ΚΥΡΙΑΚΗ. Ἀποστόλου Ἀνδρέου Πρωτοκλήτου. Ἑορτάζει ὁ Βυζαντινὸς (871) Ἐνοριακὸς Ναός **Περιστερᾶς.**

ΗΜΕΡΑΙ ΝΗΣΤΕΙΑΣ

Κατάλυσις εἰς πάντα: **1-4, 6, 8-11, 13**
Κατάλυσις ἰχθύος: **21-25, 27, 29-30**
Κατάλυσις οἴνου καὶ ἐλαίου: **12, 14-18, 20**
Νηστεία ἄνευ οἴνου καὶ ἐλαίου: **5, 7, 19, 26, 28**

ΔΕΚΕΜΒΡΙΟΣ 2025

1	Δ	Ναούμ Προφήτου, Φιλαρέτου Ἐλεήμονος Ὁσίου
2	Τ	**† Παναγίας Γεροντίσσης,** Πορφυρίου Ὁσίου Καυσοκαλυβίτου
3	Τ	Σοφονίου Προφήτου, Ἀγγελῆ Νεομάρτυρος
4	Π	**† Βαρβάρας Μεγ., Ἰωάννου Δαμασκηνοῦ,** Σεραφείμ Φαναρίου
5	Π	**† Σάββα Ἠγιασμένου Ὁσίου,** Νεκταρίου & Φιλοθέου Ὁσίων
6	Σ	**† Νικολάου Ἐπισκόπου Μύρων Λυκίας Θαυματουργοῦ**
7	**Κ**	**† Ι΄ ΛΟΥΚΑ (Συγκυπτούσης).** Ἀμβροσίου Ἐπισκόπου Μεδιολάνων
8	Δ	Σωσθένους, Ἀπολλώ, Τυχικοῦ Ἀποστόλων, Παταπίου Ὁσίου
9	Τ	**† Σύλληψις Ἁγίας Ἄννης, μητρὸς Θεοτόκου**
10	Τ	Μηνᾶ Καλλικελάδου, Ἑρμογένους, Εὐγράφου Μαρτύρων
11	Π	Δανιὴλ Στυλίτου Ὁσίου, Λουκᾶ Νέου Στυλίτου Ὁσίου
12	Π	**† Σπυρίδωνος Ἐπισκόπου Τριμυθοῦντος**
13	Σ	Εὐστρατίου, Αὐξεντίου, Ὀρέστου, Εὐγενίου, Μαρδαρίου Μαρτύρων
14	**Κ**	**† ΙΑ΄ ΛΟΥΚΑ (Προπατόρων).** Θύρσου, Φιλήμονος, Ἀπολλωνίου, Λευκίου, Ἀρριανοῦ Μαρτύρων
15	Δ	**Ἐλευθερίου Ἱερομάρτυρος Ἐπισκόπου Ἰλλυρικοῦ**
16	Τ	Ἀγγαίου Προφήτου, Θεοφανοῦς βασιλίσσης
17	Τ	**† Δανιὴλ Προφήτου, Τριῶν Παίδων,** Διονυσίου Ἐπισκόπου Αἰγίνης
18	Π	Σεβαστιανοῦ, Ζωῆς Μαρτύρων, Μοδέστου Πατριάρχου Ἱεροσολύμων
19	Π	Βονιφατίου καὶ Ἀγλαΐας Μαρτύρων
20	Σ	**† Ἰγνατίου Θεοφόρου,** Ἰωάννου Ἱερέως Κροστάνδης
21	**Κ**	**† ΠΡΟ ΤΗΣ ΧΡΙΣΤΟΥ ΓΕΝΝΗΣΕΩΣ.**
22	Δ	**Ἀναστασίας Φαρμακολυτρίας Μεγαλομάρτυρος**
23	Τ	10 Μαρτύρων ἐν Κρήτῃ, Ναούμ φωτιστοῦ Βουλγάρων
24	Τ	**† ΠΑΡΑΜΟΝΗ ΧΡΙΣΤΟΥΓΕΝΝΩΝ,** Εὐγενίας Ὁσιομάρτυρος
25	**Π**	**† Η ΚΑΤΑ ΣΑΡΚΑ ΓΕΝΝΗΣΙΣ ΤΟΥ ΣΩΤΗΡΟΣ ΙΗΣΟΥ ΧΡΙΣΤΟΥ**
26	Π	**† Σύναξις Ὑπεραγίας Θεοτόκου,** Εὐθυμίου Ἐπισκόπου Σάρδεων
27	Σ	**† Στεφάνου Πρωτομάρτυρος καὶ Ἀρχιδιακόνου**
28	**Κ**	**† ΜΕΤΑ ΤΗΝ ΧΡΙΣΤΟΥ ΓΕΝΝΗΣΙΝ.** 20.000 Μαρτύρων ἐν Νικομηδείᾳ
29	Δ	Τῶν Νηπίων ὑπὸ Ἡρώδου ἀναιρεθέντων ἐν Βηθλεέμ
30	Τ	Ἀνυσίας Ὁσιομάρτυρος, Γεδεὼν Νεομάρτυρος ἐν Τυρνάβῳ
31	Τ	Μελάνης Ρωμαίας Ὁσίας, Ζωτικοῦ Ὀρφανοτρόφου

ΑΝΑΓΝΩΣΜΑΤΑ ΚΥΡΙΑΚΩΝ & ΜΕΓΑΛΩΝ ΕΟΡΤΩΝ

ΗΜΕΡ.	ΑΠΟΣΤΟΛΟΣ	ΕΥΑΓΓΕΛΙΟΝ	ΗΧΟΣ - ΕΩΘΙΝΟΝ
4	Γαλ. γ΄ 23-δ΄ 5	Μάρκ. ε΄ 24-34	Ἅγ. Βαρβάρας
5	Γαλ. ε΄ 22-στ΄ 2	Ματθ. ια΄ 27-30	Ἅγ. Σάββα
6	Ἑβρ. ιγ΄ 17-21	Λουκ. στ΄ 17-23	Ἅγ. Νικολάου
7	Ἐφεσ. ε΄ 8-19	Λουκ. ιγ΄ 10-17	α΄ | Δ΄
9	Γαλ. δ΄ 22-27	Λουκ. η΄ 16-21	Ἅγ. Ἄννης
12	Ἐφεσ. ε΄ 8-19	Ἰωάν. ι΄ 9-16	Ἅγ. Σπυρίδωνος
14	Κολ. γ΄ 4-11	Λουκ. ιδ΄ 16-24	β΄ | Ε΄
21	Ἑβρ. ια΄ 9-10, 32-40	Ματθ. α΄ 1-25	γ΄ | Στ΄
25	Γαλ. δ΄ 4-7	Ματθ. β΄ 1-12	Χριστουγέννων
26	Ἑβρ. β΄ 11-18	Ματθ. β΄ 13-23	Συνάξεως Θεοτόκου
27	Πράξ. στ΄ 8-ζ΄ 5, 47-60	Ματθ. ιβ΄ 15-21	Στεφάνου Πρωτομ.
28	Γαλ. α΄ 11-19	Ματθ. β΄ 13-23	δ΄ | Ζ΄

ΤΟΠΙΚΟΝ ΑΓΙΟΛΟΓΙΟΝ

2. ΤΡΙΤΗ. Παναγίας Γεροντίσσης. Ἑορτάζει Ἐξωκκλήσιον εἰς **Μαραθοῦσαν,** εἰς **Περιστεράν** καὶ εἰς **Παναγίαν Γαλατίστης,** ὅπου ἀντίγραφα τῆς Εἰκόνος.

4. ΠΕΜΠΤΗ. Μεγαλομάρτυρος Βαρβάρας. Ἑορτάζει ὁ Ἐνοριακὸς Ναὸς **Στρατωνίου** καὶ Παρεκκλήσια εἰς **Βαρβάραν** καὶ **Γαλάτισταν.**

6. ΣΑΒΒΑΤΟΝ. Ἁγίου Νικολάου Μύρων. Ἑορτάζουν οἱ Ἐνοριακοὶ Ναοὶ **Ἱερισσοῦ, Στρατονίκης, Ἀμμουλιανῆς, Κρήμνης** καὶ Παρεκκλήσιον εἰς **Γαλάτισταν.**

12. ΠΑΡΑΣΚΕΥΗ. Ἁγίου Σπυρίδωνος. Ἑορτάζει ὁ Ἐνοριακὸς Ναὸς **Περιστερῶνος** καὶ ἡ Ἱερὰ Μονὴ Ἁγίου Κοσμᾶ Αἰτωλοῦ **Ἀρναίας.**

26. ΠΑΡΑΣΚΕΥΗ. Σύναξις Ὑπεραγίας Θεοτόκου. Ἑορτάζεται εἰς τὸ Ἱερὸν Προσκύνημα **Μεγάλης Παναγίας.**

27. ΣΑΒΑΤΟ. Ἁγίου Στεφάνου Πρωτομάρτυρος. Ἑορτάζει ὁ **Ἱερὸς Μητροπολιτικὸς Ναὸς Ἁγίου Στεφάνου Ἀρναίας.**

ΗΜΕΡΑΙ ΝΗΣΤΕΙΑΣ

Κατάλυσις εἰς πάντα: **25-31**
Κατάλυσις ἰχθύος: **1-2, 4, 6-9, 11, 13-16**
Κατάλυσις οἴνου καὶ ἐλαίου: **5, 12, 17-18, 20-23**
Νηστεία ἄνευ οἴνου καὶ ἐλαίου: **3, 10, 19, 24**

Β΄ ΜΕΡΟΣ ΔΙΟΙΚΗΤΙΚΟΝ

ΔΙΟΙΚΗΤΙΚΗ ΔΙΑΡΘΡΩΣΙΣ ΤΗΣ ΙΕΡΑΣ ΜΗΤΡΟΠΟΛΕΩΣ

1. Ο ΜΗΤΡΟΠΟΛΙΤΗΣ Ο ΙΕΡΙΣΣΟΥ, ΑΓΙΟΥ ΟΡΟΥΣ ΚΑΙ ΑΡΔΑΜΕΡΙΟΥ ΘΕΟΚΛΗΤΟΣ

Ὁ Σεβ. Μητροπολίτης Ἱερισσοῦ, Ἁγίου Ὄρους καὶ Ἀρδαμερίου κ. Θεόκλητος (κατὰ κόσμον Παναγιώτης Ἀθανασόπουλος), ἐγεννήθη τῷ 1955 εἰς Τρίπολιν Ἀρκαδίας.

Ἔλαβε τὰ ἐγκύκλια γράμματα εἰς Τρίπολιν καὶ ἐν συνεχείᾳ ἐσπούδασεν εἰς τὴν Θεολογικὴν Σχολὴν τοῦ Πανεπιστημίου Ἀθηνῶν, λαβὼν τὸ πτυχίον μὲ ἄριστα.

Ἐχειροτονήθη Διάκονος τῷ 1978 καὶ Πρεσβύτερος τῷ 1980, ὑπὸ τοῦ ἀοιδίμου Μητροπολίτου Μαντινείας καὶ Κυνουρίας κυροῦ Θεοκλήτου Β΄ (Φιλιππαίου).

Ὑπηρέτησεν ὡς Ἱεροκῆρυξ καὶ Πρωτοσύγκελλος τῆς Ἱερᾶς Μητροπόλεως Μαντινείας καὶ Κυνουρίας.

Ἔχει δημοσιεύσει ἀρκετὰς ἐποικοδομητικὰς μελέτας θεολογικοῦ καὶ κοινωνικοῦ περιεχομένου εἰς Ἐφημερίδας καὶ Περιοδικὰ καὶ ἔχει συγγράψει καὶ ἐκδώσει δύο βιβλία.

Μητροπολίτης Ἱερισσοῦ, Ἁγίου Ὄρους καὶ Ἀρδαμερίου ἐχειροτονήθη τῇ 7ῃ Ὀκτωβρίου 2012. Ἡ ἐνθρόνισίς του ἐπραγματοποιήθη εἰς Ἀρναίαν τῇ 24ῃ Νοεμβρίου παρουσίᾳ τοῦ Μακαριωτάτου Ἀρχιεπισκόπου Ἀθηνῶν καὶ πάσης Ἑλλάδος κ.κ. Ἱερωνύμου.

2. ΤΟ ΜΗΤΡΟΠΟΛΙΤΙΚΟΝ ΓΡΑΦΕΙΟΝ

Ἕδρα: Ἀρναία Χαλκιδικῆς. Τ.Κ. 630 74. Τηλεφωνικόν Κέντρον: 23720-22207. Τηλ.: Μητροπολίτου 23720-22641.
Ἱστοσελὶς τῆς Ἱ. Μητροπόλεως: www.im-ierissou.gr
Ἠλεκτρονική Διεύθυνσις: im-ierissoy@hotmail.com
Πρωτοσύγκελλος: Ἀρχιμ. Ἰγνάτιος Ριγανᾶς.
Γενικὸς Ἀρχιερατικὸς Ἐπίτροπος- Ἰδιαίτερον Γραφεῖον: Ἀρχιμ. Δωρόθεος Ζέρβας.
Γραμματεὺς Μητροπολιτικοῦ Συμβουλίου - Λογιστής: κ. Πέτρος Κοτρότσιος.
Γραφεῖον Γάμων & Διαζυγίων: κ. Κοσμᾶς Ζαμπούνης.
Γραμματειακὴ ὑποστήριξις: κ. Δημήτριος Χρήστου (Φιλόλογος Καθηγητής)
Γραφεὺς - Κωδικογράφος: Ἀρχιμ. Νικόδημος Κωτινούδης.
Μισθοδοσία: Οἰκ. Γεώργιος Τρικκαλιώτης.
Ὁδηγὸς αὐτοκινήτου: κ. Πέτρος Χριστίδης.
Εὐπρεπίστρια: κα Μαρία Τρικκαλιώτου.

3. ΜΗΤΡΟΠΟΛΙΤΙΚΗ ΠΕΡΙΦΕΡΕΙΑ

Ἡ Μητροπολιτικὴ Περιφέρεια τῆς Ἱερᾶς Μητροπόλεως Ἱερισσοῦ, Ἁγίου Ὄρους καὶ Ἀρδαμερίου ἐκτείνεται εἰς τοὺς Νομοὺς Θεσσαλονίκης καὶ Χαλκιδικῆς καὶ περιλαμβάνει:
α΄. Ναοί: Ἐνοριακοὶ Ναοί: 52, Μοναστηριακοὶ 6, Προσκυνηματικοί: 3. Παρεκκλήσια 83 καὶ Ἐξωκκλήσια 150.
β΄. Ἐφημέριοι: Κατηγ. ΠΕ 34, ΔΕ 26, ΥΕ 3.
Ἄγαμοι: 37. **Ἔγγαμοι:** 26. **Σύνολον:** 63. **Συνταξιοῦχοι:** 8. **Διάκονος:** 1. ΔΕ 1. **Ἔγγαμος** 1.

4. ΑΡΧΙΕΡΑΤΙΚΑΙ ΠΕΡΙΦΕΡΕΙΑΙ ΚΑΙ ΕΠΙΤΡΟΠΑΙ

Ἀρναίας καὶ Σταγείρων. Ἀρχιμ. Ἰγνάτιος Ριγανᾶς.

Ἱερισσοῦ καὶ Οὐρανουπόλεως. Ἀρχιμ. Βαρθολομαῖος Χαπζόγλου.
Ἀρδαμερίου & Γαλατίστης. Πρωτ. Γεώρ. Σκονδράνης.
Ζαγκλιβερίου & Περιχώρων. Οἰκ. Ἀθανάσιος Κοῦκος
Ἀπολλωνίας καὶ Μαδύτου. Ἀρχιμ. Δωρόθεος Ζέρβας.
Σταυροῦ καὶ Ὀλυμπιάδος. Ἀρχιμ. Ἰγνάτιος Ριγανᾶς.
Παλαιοχώρας & Ζερβοχωρίων. Πρωτ. Χαρ. Κωστόπουλος.

5. ΜΗΤΡΟΠΟΛΙΤΙΚΟΝ ΣΥΜΒΟΥΛΙΟΝ

Πρόεδρος: 1) Ὁ Σεβ. Μητροπολίτης Ἱερισσοῦ κ. Θεόκλητος
Μέλη: 2) Ἀρχιμ. Δωρόθεος Ζέρβας
3) Ἀρχιμ. Παΐσιος Σουλτανικᾶς
4) κ. Κων/νος Δημητρακούδης, Δικηγόρος
5) κ. Κων/νος Πανιώρας, Φοροτεχνικός
6) κ.Κων/νος Γιαννούσης, Ἐκκλ. Σύμβουλος
7) κ. Γεώργιος Τρικκαλιώτης, Ἐκκλ. Σύμβουλος
Γραμματεύς: κ. Πέτρος Κοτρότσιος

6. ΕΠΙΣΚΟΠΙΚΟΝ ΔΙΚΑΣΤΗΡΙΟΝ

Πρόεδρος: Ὁ Σεβ. Μητροπολίτης Ἱερισσοῦ κ. Θεόκλητος
Μέλη: Ἀρχιμ. Ἰγνάτιος Ριγανᾶς
Πρωτ. Ἀργύριος Καραμόσχος
Γραμματεύς: Πρωτ. Ἰωάννης Κωνσταντίνου

7. ΙΕΡΑΙ ΜΟΝΑΙ

Α΄. Ἀνδρῶαι:

1) Ἁγίου Χριστόφορου Τ.Κ. 63074 Ἀρναία, Ἡγούμενος Ἀρχιμ. Παΐσιος Σουλτανικᾶς (μ. 20) τηλ. 6944214112, 23720-22899.

2) Ἁγίου Γενναδίου, Τ.Κ. 57006 Λειβάδιον Θεσ/νίκης, Ἡγούμενος Ἀρχιμ. Γεννάδιος Ντελῆς (μ. 2), τηλ. 6977-234951.

3) Μοναστικός Οἶκος «Παναγία ἡ Χαρά τῶν θλιβομένων» 63074 Παλαιοχώριον, Προϊστάμενος: Ἀρχιμ. Ἰγνάτιος Ριγανᾶς (μ. 5 καὶ 4 δόκιμοι) τηλ. 23720-41725, φάξ: 23720-41599.

Β΄. Γυναικεῖαι:

1) Εὐαγγελισμοῦ τῆς Θεοτόκου Τ.Κ.57014 Ὀλυμπιάδα, Ἡγουμένη Χρυσοβαλάντου (μ. 1), τηλ. 23760-51200.

2) Ἁγίου Κοσμᾶ Αἰτωλοῦ Τ.Κ. 63074 Ἀρναία, Ἡγουμένη Μαριάμ (μ. 5 καὶ 2 δόκιμοι), τηλ. 6944-122365, 2372-304064.

3) Ἡσυχαστήριον Παναγίας Φοβερᾶς Προστασίας, Τ.Κ. 63076 Μ. Παναγία, Ἡγουμένη Ἀγαθονίκη (μ. 2), τηλ. 23720-32134.

8. ΠΡΟΣΚΥΝΗΜΑΤΑ

1) Ἱερόν Προσκύνημα Μεγάλης Παναγίας Τ.Κ. 63076, ἐφημέριος Ἀρχιμ. Νικόλαος Τσολούφης, τηλ. 6945-258456.

2) Ἁγίας Μαρίνης Μοδίου Θεσ/νίκης Τ.Κ. 57014, ἐφημέριος Ἀρχιμ. Νεκτάριος Ἐλευθεριάδης, τηλ. 2397051150.

3) Μεταμορφώσεως Σωτῆρος Ν. Ἀπολλωνίας, Τ.Κ. 57015, ἐφημέριος Οἰκ. Γεώργιος Κυζρίδης, τηλ. 6948200162.

9. ΠΝΕΥΜΑΤΙΚΗ ΔΙΑΚΟΝΙΑ

1. Θεῖον Κήρυγμα: Α΄. Ἱεροκήρυκες: Ἀρχιμ. Ἰγνάτιος Ριγανᾶς καὶ Ἀρχιμ. Δωρόθεος Ζέρβας. **Β΄. Κήρυκες Θείου Λόγου:** Ἀρχιμ. Βενέδικτος Νεοσκητιώτης, Ἀρχιμ. Ἰάκωβος Παπαδόπουλος, Ἀρχιμ. Νεκτάριος Ἐλευθεριάδης, Ἀρχιμ. Κωνσταντῖνος Μανιώτης, Ἀρχιμ. Γεννάδιος Ντελῆς, Ἀρχιμ. Γαβριὴλ Καλαϊτζῆς, καὶ οἱ ἐντεταλμένοι πρὸς τοῦτο Κληρικοὶ καὶ Θεολόγοι Καθηγηταί.

2. Ἱερά Ἐξομολόγησις: Περιοδεύοντες 40 πνευματικοί ἐξομολόγοι ἐκ τῆς Μητροπόλεως καί ἐκ τοῦ Ἁγίου Ὄρους.

3. Χριστιανική Ἀγωγή Νέων:

α΄) Κατηχητικά Σχολεῖα: Ἀνώτερα 3. Μέσα 10 καί Κατώτερα 20.

β΄) Σύνδεσμος Ὀρθοδόξων Νέων «Ἡ Ἁγία Νεομάρτυς Ἀκυλίνα», Πρόεδρος: κ. Ἄγγελος Κουτζιαρῆς.

γ΄) Ἐκκλησιαστικαί Κατασκηνώσεις εἰς τό Ἱερόν Προσκύνημα Μ. Παναγίας, ὅπου φιλοξενοῦνται 350 παιδιά, τηλ. 2372031262.

δ΄) Λειτουργική Συνάντησις Νέων εἰς τό Ἱερόν Προσκύνημα Μ. Παναγίας τό καλοκαίρι.

4. Πρωτοβουλία Γονέων «Ἡ Ἑλληνορθόδοξη Οἰκογένεια». Πρόεδρος κ. Ἀπόστολος Ζήσης, διδάσκαλος. Ἑορτάζει τήν 13ην Φεβρουαρίου τήν μνήμην τῶν Ἁγίων συζύγων Ἀκύλα καί Πρισκίλλης. Ὀργανώνει Συνέδρια, Ὁμιλίας καί ἐκδηλώσεις διά τήν οἰκογένειαν καί δραστηριοποιεῖται εἰς τήν ἐνημέρωσιν τῶν πιστῶν καί τήν ἀντιμετώπισιν τῶν αἱρέσεων καί τῆς παραθρησκείας. Τήν Β΄ Κυριακήν τῶν Νηστειῶν ὀργανώνει Ἀντιαιρετικόν Συνέδριον.

5. Ἀντιαιρετικόν ἔργον: ἐντεταλμένος Ἀρχιμ. Παΐσιος Σουλτανικᾶς. Ἀντιαιρετικαί ὁμιλίαι, ἐνημερωτικά φυλλάδια, ἐκπομπαί σέ τοπικά Μ.Μ.Ε.

6. Αἴθουσαι - Πνευματικά Κέντρα: Εἰς Στανόν, Παλαιοχώριον, Μ. Παναγίαν, Νεοχώριον, Βαρβάραν, Στάγειρα, Στρατονίκην, Στρατώνιον, Παναγίαν Ἱερισσοῦ, Ἅγ. Νικόλαον Ἱερισσοῦ, Παλαιοχώραν, Γεροπλάτανον, Ἅγ. Γεώργιον Γαλατίστης, Περιστεράν, Λειβάδιον, Δουμπιά, Ἀδάμ, Ἅγ. Γεώργιον Ζαγκλιβερίου, Πετροκέρασα, Ἅγ. Ἀκυλίναν Ζαγκλιβερίου, Κρήμνην, Μαραθοῦσαν, Μελισσουργόν, Ν. Ἀπολλωνίαν, Ἀπολλωνίαν, Ν. Μάδυτον, Ἅγ.

Παρασκευήν Κάτω Σταυροῦ, Ἅγ. Αὐξέντιον Κάτω Σταυροῦ, Ἄνω Σταυρόν.

Αἴθουσα Ἀποστολικῆς Διακονίας εἰς Ἀρναίαν.

Ἀγάπειον Ἵδρυμα Παναγίας εἰς Γαλάτισταν τηλ. 2371032131.

7. Ἐκδόσεις:

α΄) Ἐτήσιον ἐγκόλπιον Ἡμερολόγιον.

β΄) Ἁγία Νεομάρτυς Ἀκυλίνα Ζαγκλιβερινή.

γ΄) «Ἡ συμβολή τῆς τοπικῆς Ἐκκλησίας Ἰερισσοῦ, Ἁγίου Ὄρους καί Ἀρδαμερίου στόν ξεσηκωμό τοῦ '21».

8. Ραδιοφωνικός Σταθμός «ΜΑΡΤΥΡΙΑ» στούς 97,1 FM.

9. Βυζαντινή Μουσική:

α΄) Σύνδεσμος Ἱεροψαλτῶν «Ρωμανός ὁ Βατοπαιδινός». Πρόεδρος κ. Ἰωάννης Κέκερης.

β΄) Βυζαντινή Χορωδία. Χοράρχης ὁ Πρωτοψάλτης κ. Βασίλειος Κοκκαλιάρης.

γ΄) Σχολαί Βυζαντινῆς Μουσικῆς εἰς:

1) Ἀρναίαν, Καθηγητής Βασίλειος Κοκκαλιάρης.

2) Γαλάτισταν, διδάσκει ὁ κ. Στέλιος Ζαχαρίου.

3) Περιστεράν, διδάσκει ὁ κ. Στέλιος Ζαχαρίου.

4) Στανόν, διδάσκει ὁ συν/χος ἐφημέριος Αἰδ. Νικόλαος Χαλκιᾶς.

10. Σχολαί Ἐκκλησιαστικῶν τεχνῶν:

α΄) Ἁγιογραφίας: εἰς Ἀρναίαν, Γαλάτισταν, Μ. Παναγίαν, Στανόν, Παλαιοχώριον, Νεοχώριον, Βαρβάραν, Ριζά, Στρατώνιον, Στρατονίκην. Διδάσκουν: κ. Νικόλαος Ζέκιος, κα Μαρία Δαβίλα.

β΄) Ξυλογλυπτικῆς: εἰς Ἀρναίαν, Στρατονίκην, Γαλάτισταν. Διδάσκει ὁ κ. Χαράλαμπος Σειρᾶς.

γ΄) Ἐργαστήριον Συντηρήσεως Κειμηλίων, εἰς Ἀγάπειον Ἵδρυμα Παναγίας Γαλατίστης. Ὑπεύθυνη συντηρήτρια κα Ἀθηνᾶ Ντούση, τηλ. 23710-32131.

10. ΦΙΛΑΝΘΡΩΠΙΚΗ ΔΙΑΚΟΝΙΑ

1. Γενικόν Φιλόπτωχον Ταμεῖον καὶ 40 Ἐνοριακά:
2. Ἵδρυμα Ἀγάπης - Οἶκος Εὐγηρίας «ΠΑΝΑΓΙΑ ΤΟΥ ΑΚΑΘΙΣΤΟΥ»: Διευθυντής: Ἀρχιμ. Δωρόθεος Ζέρβας, Τρόφιμοι 20. Ἐργαζόμενοι 15. Ἐθελονταί 30. Τηλ. 23720-22938. Παρεκκλήσιον «Παναγία τοῦ Ἀκαθίστου», ἑορτάζει τό Σάββατον τοῦ Ἀκαθίστου.
3. Κοινωνικόν Παντοπωλεῖον. Στεγάζεται εἰς τό Ἵδρυμα Ἀγάπης εἰς Ἀρναίαν. Λειτουργεῖ κάθε Παρασκευή. Ὑπεύθυνος: Ἀρχιμ. Δωρόθεος Ζέρβας. Γραμματεία-συντονισμός: Ἀρχιμ. Νεκτάριος Κωνσταντινίδης, Ἀρχιμ. Εὐθύμιος Μαρμαλίδης, Ἀρχιμ. Θεόκλητος Παρδάλης, Ἀρχιμ. Ἀθανάσιος Σφουγγάρος, Ἀρχιμ. Νικόδημος Κωτινούδης, Οἰκ. Σταῦρος Τράκας, Οἰκ. Κων/νος Ἀγούλας. Τηλ. ἐπικοινωνίας 23720-22207.

11. ΤΟΠΙΚΗ ΑΓΙΟΛΟΓΙΑ

1. Ἀπόστολος Παῦλος: Ἐκήρυξε τό 52 μ.Χ. εἰς Ἀπολλωνίαν. Ἑορτάζεται εἰς **Ν. Ἀπολλωνίαν, Ἱερισσόν** καί **Δουμπιά** τήν 29ην Ἰουνίου. Τό ἑσπέρας τῆς 29ης τελεῖται ἐπί τοῦ βράχου τοῦ Ἀπ. Παύλου εἰς Ἀπολλωνίαν πανηγυρικός Ἑσπερινός καί τήν ἑπομένην (30/6) πανηγυρική Θεία Λειτουργία**.**

2. Μακάριος πρῶτος Ἐπίσκοπος Ἱερισσοῦ 346 μ.Χ. Ἑορτάζεται εἰς **Ἱερισσόν** τήν 19ην Ἰανουαρίου.

3. Μάρκος Ἐπίσκοπος Ἀρεθουσίων, Ἱερομάρτυς 364 μ.Χ. Ἑορτάζεται εἰς **Μόδιον** τήν 29ην Μαρτίου.

4. Εὐθύμιος Ἐπίσκοπος Μαδύτου 996 μ.Χ. Ἑορτάζεται εἰς φερώνυμον Ναόν εἰς **Ν. Μάδυτον** τήν 5ην Μαΐου.

5. Ὅσιος Εὐθύμιος ὁ Νέος 898 μ.Χ. Ἑορτάζεται εἰς **Περιστεράν** τήν 15ην Ὀκτωβρίου.

6. Ὅσιος Μητροφάνης Μικραγιαννανίτης 1570 μ.Χ. Ἑορτάζεται εἰς τόν ὁμώνυμον Ναόν εἰς **Στρατονίκην** τήν 9ην Ἰουλίου.

7. Ὅσιος Αὐξέντιος ἐν Κατερλὶ 1771 μ.Χ. Ἑορτάζεται εἰς τὸν φερώνυμον Ναόν εἰς **Κ. Σταυρόν** τὴν 25ην Ὀκτωβρίου.

8. Ὅσιος Γεώργιος ἐκ Γοματίου 1854 μ.Χ. Ἑορτάζεται εἰς **Γομάτιον** τὸ Σάββατον τοῦ Θωμᾶ.

9. Ὅσιος Γερβάσιος Ἀθωνίτης ὁ διὰ Χριστὸν σαλὸς ἐκ Γοματίου. Ἑορτάζεται εἰς **Γομάτιον** τὸ Σάββατον τοῦ Θωμᾶ.

10. Κοσμᾶς ὁ Αἰτωλὸς Ἱερομάρτυς καὶ Ἰσαπόστολος, ἐδίδαξε εἰς τὴν Ἀρναίαν τὸ 1775 μ.Χ. Ἑορτάζεται εἰς τὴν φερώνυμον Ἱεράν Μονὴν Ἁγίου Κοσμᾶ Ἀρναίας τὴν 24ην Αὐγούστου. Ὀργανώνεται κάθε χρόνο εἰς τὴν Μονὴν Πνευματικὸν Συμπόσιον πρὸς τιμὴν τοῦ Ἁγίου.

11. Ἱερομάρτυς Ἀγάπιος ἐκ Γαλατίστης 1752 μ.Χ. Ἑορτάζεται ἐναλλὰξ εἰς τοὺς δύο Ναοὺς τῆς Γαλατίστης τὴν 18ην Αὐγούστου.

12. Ὁσιομάρτυς Σάββας ἐκ Σταγείρων 1821 μ.Χ. Ἑορτάζεται εἰς **Στάγειρα** τὴν 10ην Ἰουνίου.

13. Ὁσιομάρτυς Ἀκάκιος ἐκ Νεοχωρίου 1816 μ.Χ. Ἑορτάζεται τὴν 1ην Μαΐου εἰς **Νεοχώριον**.

14. Νεομάρτυς Ἀκυλῖνα ἐκ Ζαγκλιβερίου 1764 μ.Χ. Ἑορτάζεται τὴν 27ην Σεπτεμβρίου εἰς τὸν φερώνυμον Ναὸν εἰς **Ζαγκλιβέριον**, ὅπου καὶ τὰ Ἱερὰ Λείψανα τῆς Ἁγίας.

15. Νεομάρτυς Χάϊδω ἐκ Στανοῦ 1860 μ.Χ. Ἑορτάζεται εἰς τὸν φερώνυμον Ναὸν εἰς **Στανόν** τὴν 1ην Σεπτεμβρίου.

16. Αἱ Ἕξ (6) Παρθενομάρτυρες τοῦ Γεροπλατάνου 1854 μ.Χ. Ἑορτάζονται τὴν δευτέραν Κυριακὴν τοῦ Μαΐου εἰς **Γεροπλάτανον**.

12. ΙΕΡΑ ΛΕΙΨΑΝΑ

1. Ἁγίας Νεομάρτυρος Ἀκυλῖνης εἰς τὸν Ἱερὸν Ναὸν της εἰς **Ζαγκλιβέριον.** Εὑρέθησαν κατὰ θαυμαστὸν τρόπον τὴν 8ην Φεβρουαρίου 2012 εἰς τὴν Ὄσσα τοῦ Λαγκαδᾶ καὶ μετεφέρθησαν εἰς τὸ Ζαγκλιβέριον τὴν 26ην Σεπτεμβρίου 2013.

2. Ὁσίου Εὐθυμίου τοῦ Νέου εἰς τὸν Ἱερὸν Ναὸν Ἁγίου Ἀνδρέου **Περιστερᾶς**. Εὑρέθησαν εἰς τὰς ἀνασκαφὰς τοῦ 1978.

3. Ὁσίου Αὐξεντίου εἰς τὸν φερώνυμον Ναὸν εἰς **Κάτω Σταυρόν**. Μετεφέρθησαν ἀπὸ τὴν Μικρὰν Ἀσίαν ἀπὸ τοὺς πρόσφυγας.

4. Ὁσίου Γεωργίου Γοματίου εἰς τὸν Ἱερὸν Ναὸν Τεσσαράκοντα Μαρτύρων **Γοματίου**.

5. Ἁγίων Ἀναργύρων καὶ **Ὁσίου Ἀρσενίου τοῦ Καππαδόκου** εἰς τὸν Ἱερὸν Ναὸν Ἁγίων Ἀναργύρων **Ἀρναίας**.

6. Ἁγίου Στεφάνου, Νεκταρίου, Ὁσίου Εὐθυμίου εἰς τὸν Ἱερὸν Μητροπολιτικὸν Ναὸν Ἁγίου Στεφάνου **Ἀρναίας.**

7. Ἁγίων Πέντε μαρτύρων Εὐστρατίου, Αὐξεντίου, Εὐγενίου, Μαρδαρίου, Ὀρέστου εἰς τὸν Ἱερὸν Ναὸν Ἁγίας Παρασκευῆς **Ἀδάμ.**

8. Ἁγίων Νεοφανῶν Νεομαρτύρων Ραφαήλ, Νικολάου καὶ Εἰρήνης Λέσβου εἰς τὸ Ἱερὸν Προσκύνημα Μεγάλης Παναγίας.

9. Ἁγίων: Παρασκευῆς, Παντελεήμονος, Πέντε Μαρτύρων, Ὁσίου Δαβὶδ ἐν Θεσσαλονίκῃ, Ὁσίου Ἀρσενίου Καππαδόκου, Μεθοδίας ἐν Κιμώλῳ, Ἐπιφανίου Κύπρου, Σιλουανοῦ τοῦ Ἀθωνίτου καὶ τεμάχιον ὑποκαμίσου τοῦ Ἁγίου Κοσμᾶ Αἰτωλοῦ εἰς τὴν Ἱερὰν Μονὴν Ἁγία Κοσμᾶ Αἰτωλοῦ **Ἀρναίας**.

10. Ἁγίων: Μεγαλομάρτυρος Γεωργίου Τροπαιοφόρου, **Ἰωάννου Χρυσοστόμου, Μεγάλου Βασιλείου, Ἰωάννου Ἐλεήμονος, Ἰγνατίου Θεοφόρου, Τιμίου Προδρόμου, Κωνσταντίνου, Δαμιανοῦ, Κηρύκου, Μαρίας Μαγδαληνῆς, Παρακευῆς, Παντελεήμονος, Μάμαντος, Ἀρσενίου Πάρου, Πέντε Μαρτύρων, Ἰακώβου Πέρσου, Στεφάνου Πρωτομάρτυρος** εἰς Μοναστικὸν Οἶκον Παναγίας ἡ **«Χαρὰ τῶν θλιβομένων»** Παλαιοχωρίου.

11. Ἁγίων: Λουκᾶ Ρώσσου, Κενδέα, Ἀλυπίου Κιονι-

του, Ἰωάννου Προδρόμου, Νικήτα Σερρῶν, Ἁγίων Πέντε Μαρτύρων Σαμοθράκης, Πατέρων Ἁγίου Θεοδοσίου, Γεωργίου, Παρασκευῆς, Πατέρων Ἁγίου Σάββα, Εὐτυχίου, Ἰγνατίου Θεοφόρου, Πατέρων Χοζεβᾶ καὶ Νεκταρίου εἰς τὴν **Ἱεράν Μονὴν Εὐαγγελισμοῦ Ὀλυμπιάδος.**

12. Ἁγίων: Παρασκευῆς, Θεοφάνους Γραπτοῦ, Πέτρου Ἀθωνίτου, Ἀπ. Ἀνδρέου, Ἰωάννου Προδρόμου, Φιλοθέου Μυροβλήτου, Τιμοθέου Προικονήσου, Παντελεήμονος, Χαραλάμπους, Κοσμᾶ καὶ Δαμιανοῦ, Μάμαντος εἰς τὸν Ναὸν Ἁγ. Νικολάου **Ἀμμουλιανῆς.**

13. ΤΟΠΙΚΑΙ ΕΟΡΤΑΙ

1. Ἁγίου Μάρτυρος Θεοκλήτου τὴν 26ην Φεβρουαρίου, ὀνομαστήρια τοῦ Σεβ. Μητροπολίτου **εἰς τὸν Μητροπολιτικὸν Ναὸν εἰς Ἀρναίαν.**

2. Ἱερὸν Προκύνημα Μεγάλης Παναγίας, Κοιμήσεως Θεοτόκου τὴν 15ην Αὐγούστου· **Σύναξις Θεοτόκου** τὴν 26ην Δεκεμβρίου· **Ὑπαπαντῆς Θεοτόκου** τὴν 2αν Φεβρουαρίου· **Ἁγίων Κωνσταντίνου καὶ Ἑλένης** τὴν 21ην Μαΐου**.**

3. Ἀπόδοσις Ἑορτῆς Κοιμήσεως Θεοτόκου τὴν 23ην Αὐγούστου **εἰς Ν. Ρόδα**.

4. Ἱερὸν Προσκύνημα Ἁγίας Μαρίνης τὴν 17ην Ἰουλίου **εἰς Μόδιον**.

5. Ἀποτομὴ κεφαλῆς Τιμίου Προδρόμου τὴν 29ην Αὐγούστου **εἰς Ἅγιον Πρόδρομον**.

6. Ἁγίας Νεομάρτυρος Ἀκυλίνης τὴν 27ην Σεπτεμβρίου **εἰς Ζαγκλιβέριον**.

7. Ἁγίας Παρασκευῆς τὴν 26ην Ἰουλίου **εἰς Ἀρναίαν**.

8. Ὁσίου Ἀθανασίου Ἀθωνίτου τὴν 5ην Ἰουλίου **εἰς Παλαιοχώριον.**

9. Πρωτομάρτυρος Στεφάνου τὴν 27ην Δεκεμβρίου **εἰς Ἀρναίαν.**

14. ΕΙΚΟΝΑΙ ΠΕΡΙΠΥΣΤΟΙ

1. Ἱεροῦ Προσκυνήματος Μεγάλης Παναγίας
2. Παναγίας Νέων Ρόδων ἐκ Σκουπίων Προποντίδος
3. Παναγίας Γοργοϋπηκόου Παλαιοχωρίου, ἔργον τοῦ Ὁσίου Μοναχοῦ Χατζηγιώργη
4. Παναγίας Γοργοϋπηκόου Νεοχωρίου, ἔργον τοῦ Ὁσίου Μοναχοῦ Χατζηγιώργη
5. Παναγίας Γοργοϋπηκόου Ἀδάμ
6. Παναγίας Ἀκαθίστου Ἱδρύματος Ἀγάπης Ἀρναίας
7. Παναγίας Ὁδηγητρίας Πετροκεράσων
8. Παναγίας Πορταϊτίσσης Σταγείρων
9. Ἁγίου Ἀθανασίου Ριζῶν
10. Χριστοῦ (2), Παναγίας (2), Ἁγίου Νικολάου (2), Ἁγίων Θεοδώρων, Τιμοθέου Προικονήσου Ἀμμουλιανῆς
11. Ἁγίων Κων/νου καὶ Ἑλένης Οὐρανουπόλεως
12. Ἀρχαγγέλου Μιχαὴλ Παλαιοχωρίου
13. Τιμίου Προδρόμου (18ος αἰ.) εἰς Ἅγιον Πρόδρομον

15. ΕΚΚΛΗΣΙΑΣΤΙΚΗ ΤΕΧΝΗ

Α. ΜΗΤΡΟΠΟΛΙΤΙΚΟΣ ΝΑΟΣ ΑΓΙΟΥ ΣΤΕΦΑΝΟΥ ΑΡΝΑΙΑΣ

Κάτωθεν τοῦ Μητροπολιτικοῦ Ναοῦ Ἁγίου Στεφάνου Ἀρναίας εὑρέθησαν τό 2005 τρεῖς παλαιότεροι Ναοί. **Ὁ πρῶτος τοῦ 5ου αἰ., ὁ δεύτερος τοῦ 10ου αἰ. καὶ ὁ τρίτος τοῦ 17ου αἰ.** Τά εὑρήματα ἔχουν σκεπασθῆ δι' ὑαλίνου δαπέδου καὶ μπορεῖ ὁ ἐπισκέπτης νά τά δῆ. Ὑπάρχουν ὑπολείμματα τοιχογραφιῶν τῆς Παλαιολόγειας ἐποχῆς (13-14ος αἰ.)

Β. ΠΑΛΑΙΟΧΡΙΣΤΙΑΝΙΚΑ ΜΝΗΜΕΙΑ

1. Βῆμα Ἀποστόλου Παύλου Ἀπολλωνίας.

2. Παλαιοχριστιανικαὶ Βασιλικαὶ Ζέπικου, Ἱερισσοῦ, Κάστρου Ἱερισσοῦ, Κάστρου Ρεντίνης.

Γ. ΒΥΖΑΝΤΙΝΑ ΜΝΗΜΕΙΑ

1. Βυζαντινός Ναός (871) Ἁγίου Ἀνδρέου Περιστερᾶς ἀνεγερθεὶς ὑπὸ τοῦ Ὁσ. Εὐθυμίου τοῦ Νέου (+898).

2. Βυζαντινὰ Παρεκκλήσια: Ἀπ. Παύλου Ἰερισσοῦ, Ἁγίου Παντελεήμονος Ἀδάμ.

3. Ἐρείπια Βυζαντινῶν Ναῶν: Μονῆς Καρδιογνώστου Σανῶν (6ου), Ρέτσινης Βαρβάρας (9ου), Μονῆς Παντεπόπτου Ὀλυμπιάδος (9ου), Κάστρου Ρεντίνης (13ου).

4. Βυζαντινοὶ Πύργοι: Γαλατίστης, Οὐρανουπόλεως, Γοματίου.

5. Μονὴ Ζυγοῦ Οὐρανουπόλεως.

6. Ναὸς Κοιμήσεως Θεοτόκου Ἀρδαμερίου μὲ θωράκια τέμπλου καὶ δεσποτικὸ τοῦ 6ου αἰ.

7. Παναγίας Σπηλαιωτίσσης Σταγείρων.

Δ. ΜΕΤΑΒΥΖΑΝΤΙΝΑ ΜΝΗΜΕΙΑ

Εἰσοδίων Θεοτόκου Στανοῦ 1802
Προφήτου Ἠλιοῦ Πετροκεράσων 1810.
Ἁγίου Στεφάνου Ἀρναίας 1812
Ἁγίου Νικολάου Στρατονίκης 1812.
Ἁγίας Τριάδος Μοδίου 1812.
Γενεσίου Θεοτόκου Σταγείρων 1814.
Ἁγίου Ἀθανασίου Λειβαδίου 1818
Ἁγίου Γεωργίου Μελισσουργοῦ 1850.
Ἱεροῦ Προσκυνήματος Μεγάλης Παναγίας 1860
Ἁγίου Νικολάου Ἀμμουλιανῆς 1860.
Ἁγίας Μαρίνης Μοδίου 1869
Οἰκία Ἁγίας Νεομάρτυρος Ἀκυλίνης (1764) Ζαγκλιβέριον.

16. ΩΡΟΛΟΓΙΟΝ ΠΡΟΓΡΑΜΜΑ Ι. ΑΚΟΛΟΥΘΙΩΝ

Μῆνες	Ἑσπερ.	Ὄρθρος	Θ. Λειτ.	Ἀπόλυσ.
Σεπτ.-Ὀκτώβριος	6.00 μ.μ.	7.00 πμ.	8.30 π.μ.	10.00 π.μ.
Νοέμβρ.-Δεκέμβρ.	5.00 μ.μ.	7.30 πμ.	9.00 π.μ.	10.30 π.μ.
Ἰαν.-Φεβρουάριος	5.00 μ.μ.	7.30 πμ.	9.00 π.μ.	10.30 π.μ.
Μάρτιος-Ἀπρίλιος	6.00 μ.μ.	7.30 πμ.	9.00 π.μ.	10.30 π.μ.
Μάιος-Ἰούνιος	7.00 μ.μ.	7.00 πμ.	8.30 π.μ.	10.00 π.μ.
Ἰούλιος-Αὔγουστος	7.00 μ.μ	7.00 πμ.	8.30 π.μ.	10.00 π.μ.

17. ΕΝΟΡΙΑΙ ΚΑΙ ΕΦΗΜΕΡΙΟΙ

Α΄ Ἀρχιερατική Περιφέρεια Ἀρναίας & Σταγείρων

Ἀρχιερατικός Ἐπίτροπος Ἀρχιμ. Ἰγνάτιος Ριγανᾶς

1. Ἐνορία Ἁγίου Στεφάνου Ἀρναίας

Μητροπολιτικός Ναός 1812, τηλ. 23720-23020. Ἐφημέριοι: Ἀρχιμ. Παΐσιος Σουλτανικᾶς, **Πνευματικός,** τηλ. 69-44214112, Οἰκ. Γεώργιος Τρικκαλιώτης. τηλ. 6978617164, Διάκονος Νικόλαος Τσεπίσης, τηλ. 6945442641.

2. Ἐνορία Ἁγίων Ἀναργύρων Ἀρναίας

Ἐνοριακός Ναός. 1919, τηλ. 23720-22287. Ἐφημέριος: Ἀρχιμ. Ἀμφιλόχιος Χάϊτας, τηλ. 6942966002.

3. Ἐνορία Ἁγίου Γεωργίου Βαρβάρας

Ἐνοριακός Ναός 1830, τηλ. 23720-51232. Ἐφημέριος: Οἰκ. Σίμων Καρναβᾶς, τηλ. 6942561101.

4. Ἐνορία Ἁγίου Βασιλείου Μεγάλης Παναγίας

Ἐνοριακός Ναός 1955, τηλ. 23720-31568, Ἐφημέριοι: Ἀρχιμ. Χριστόδουλος Στυλιανός, **Πνευματικός**, τηλ. 6944-452410, Οἰκ. Πέτρος Ἀσβεστόπουλος, **Πνευματικός**, τηλ. 23720-31659, 6946506011.

5. Ἱερόν Προσκύνημα Μεγάλης Παναγίας
Ἱερός Ναός 1860, τηλ. 23720-31262. Ἀρχιμ. Νικόλαος Τσολούφης, **Πνευματικός**, τηλ. 6945258456.

6. Ἐνορία Ἁγίου Γεωργίου Νεοχωρίου
Ἐνοριακός Ναός 1858, τηλ. 23720-41752. Ἐφημέριος: Οἰκ. Γαβριήλ Ζαχαρίου, τηλ. 23720-41968, 6937283902.

7. Ἐνορία Παμμεγίστων Ταξιαρχῶν Παλαιοχωρίου
Ἐνοριακός Ναός 1899, τηλ. 23720-41604, Ἐφημέριος: Ἀρχιμ. Σπυρίδων Τόψης, **Πνευματικός**, τηλ. 23720-41725.

8. Ἐνορία Γενεσίου Θεοτόκου Σταγείρων
Ἐνοριακός Ναός 1814, τηλ. 2376-100400. Ἐφημέριος: Ἀρχιμ. Εὐλόγιος Τσαλαπατάνης. **Πνευματικός**, τηλ. 6943881043.

9. Ἐνορία Εἰσοδίων Θεοτόκου Στανοῦ
Ἐνοριακός Ναός 1802, τηλ. 23720-61408. Ἐφημέριος: Οἰκ. Κωνσταντῖνος Ἀγούλας, τηλ. 23720-61453, 6937158085.

10. Ἐνορία Ἁγίου Νικολάου Στρατονίκης
Ἐνοριακός Ναός 1812, τηλ. 23760-41410. Ἐφημέριος: Ἀρχιμ. Εὐστράτιος Λιασῆς, **Πνευματικός**, τηλ. 6972407301.

Β' Ἀρχιερατ. Περιφέρεια Ἰερισσοῦ & Οὐρανουπόλεως

Ἀρχιερατικός Ἐπιτρόπος Ἀρχιμ. Βαρθολομαῖος Χατζόγλου
Ἐφημέριος Ἱεροκῆρυξ Ἀρχιμ. Γαβριήλ Καλαϊτζῆς

11. Ἐνορία Γενεσίου Θεοτόκου Ἰερισσοῦ
Καθεδρικός Ναός 1958, τηλ. 23770-22657. Ἐφημέριοι: Πρωτ. Μακάριος Ζωνάρας, **Πνευματικός,** τηλ. 6972902921, Ἀρχιμ. Φίλιππος Παπαναστασόπουλος.

12. Ἐνορία Ἁγίου Νικολάου Ἰερισσοῦ
Ἐνοριακός Ναός 1984, τηλ. 23770-23445. Ἐφημέριος: Πρωτ. Ἰωάννης Κοτσέα, τηλ. 6949 521995.

13. Ἐνορία Ἁγίου Νικολάου Ἀμμουλιανῆς
Ἐνοριακός Ναός 1860, τηλ. 23770-51106. Ἐφημέριος: Οἰκ. Ἀντώνιος Βακόπουλος, τηλ. 23770-51148, 6973236254

14. Ἐνορία Παναγίας Γοματίου
Ἐνοριακός Ναός 1932 καί 1995, τηλ. 23770-41363. Ἐφημέριος: Ἀρχιμ. Διονύσιος Βάραγκας, τηλ. 6948063090

15. Ἐνορία Παναγίας Νέων Ρόδων
Ἐνοριακός Ναός 1950, τηλ. 23770-31074. Ἐφημέριος: Ἀρχιμ. Βαρθολομαῖος Χατζόγλου, **Πνευματικός,** τηλ. 6973532985.

16. Ἐνορία Ἁγ. Κωνσταντίνου & Ἑλένης Οὐρανουπόλεως
Ἐνοριακός Ναός 1928, τηλ. 23770-71154. Ἐφημέριος: Αἰδ. Γεώργιος Κυριάκου τηλ. 6985572651

17. Ἐνορία Ἁγίας Βαρβάρας Στρατωνίου
Ἐνοριακός Ναός 1924, τηλ. 23760-22113. Ἐφημέριος: Ἀρχιμ. Εὐθύμιος Μαρμαλίδης, **Πνευματικός**, τηλ. 6986698195.

Γ' Ἀρχιερατ. Περιφέρεια Ἀρδαμερίου & Γαλατίστης

Ἀρχιερατικός Ἐπιτρόπος Πρωτ. Γεώργιος Σκονδράνης
Ἐφημέριος - Ἱεροκῆρυξ Ἀρχιμ. Ἰάκωβος Παπαδόπουλος

18. Ἐνορία Κοιμήσεως Θεοτόκου Ἁγίου Προδρόμου
Ἐνοριακός Ναός 1857. Ἐφημέριοι: Ἀρχιμ. Δωρόθεος Ζέρβας, **Πνευματικός,** τηλ. 6947996019, Ἀρχιμ. Νικόδημος Κωτινούδης, τηλ. 6988 896416.

19. Ἐνορία Κοιμήσεως Θεοτόκου Ἀρδαμερίου
Ἐνοριακός Ναός 1836 Ἐφημέριος: Ἀρχιμ. Γαβριήλ Κυραλάκης, **Πνευματικός,** τηλ. 6976413237

20. Ἐνορία Κοιμήσεως Θεοτόκου Γαλατίστης
Ἐνοριακός Ναός 1835, τηλ. 23710-31431. Ἐφημέριος: Πρωτ.

Ἀργύριος Καραμόσχος, **Πνευματικός**, τηλ. 23960 31309.

21. Ἐνορία Ἁγίου Γεωργίου Γαλατίστης

Ἐνοριακός Ναός 1833, τηλ. 23710-31755. Ἐφημέριοι: Πρωτ. Γεώργιος Σκονδράνης, τηλ. 23710-31654, 6979425980, Ἀρχιμ. Θεόκλητος Παρδάλης, **Πνευματικός**, τηλ. 6977 418230.

22. Ἐνορία Ἁγίου Ἀθανασίου Παλαιοκάστρου

Ἐνοριακός Ναός 1979, τηλ. 23710-24012. Ἐφημέριος: Αἰδ. Δημήτριος Δημητρίου, τηλ. 6975542653

23. Ἐνορία Ἁγίου Ἀνδρέου Περιστερᾶς

Ἐνοριακός Ναός 871, τηλ. 23960-51275. Ἐφημέριος: Ἀρχιμ. Ἀθανάσιος Σφουγγάρος, τηλ. 6945439910

24. Ἐνορία Ἁγίου Ἀθανασίου Λειβαδίου

Ἐνοριακός Ναός 1818, τηλ. 23960-61221. Ἐφημέριος: Αἰδ. Σοφιανός Μαυρίδης τηλ. 6945534429.

Δ' Ἀρχιερατ. Περιφέρεια Ζαγκλιβερίου & Περιχώρων

Ἀρχιερατικός Ἐπιτρόπος Οἰκ. Ἀθανάσιος Κοῦκος

Ἐφημέριος - Ἱεροκῆρυξ Ἀρχιμ. Γεννάδιος Ντελῆς

25. Ἐνορία Ἁγίου Γεωργίου Ζαγκλιβερίου

Ἐνοριακός Ναός 1905, τηλ. 23930-31183. Ἐφημέριος: Πρωτ. Ἰωάννης Κωνσταντίνου, **Πνευματικός**, τηλ. 6978 323199

26. Ἐνορία Ἁγίας Ἀκυλίνης Ζαγκλιβερίου

Ἐνοριακός Ναός 1984, τηλ. 23930-31756. Ἐφημέριος: Οἰκ. Ἀθανάσιος Κοῦκος, **Πνευματικός**, τηλ. 6945943651.

27. Ἐνορία Ὁσίου Ἀθανασίου Ἁγίου Χαραλάμπους

Ἐνοριακός Ναός 1900, Ἐφημέριος: Οἰκ. Χρῆστος Μήτσιου, **Πνευματικός**,τηλ. 6972084377

28. Ἐνορία Ἁγίας Παρασκευῆς Ἀδάμ

Ἐνοριακός Ναός 1815, τηλ. 23930-31943. Ἐφημέριος: Ἀρχιμ. Γεράσιμος Δασκαλάκης, **Πνευματικός**, τηλ. 23770-23391, 6945505802.

29. Ἐνορία Ἁγίας Παρασκευῆς Δουμπιῶν
Ἐνοριακός Ναός 1965. Ἐφημέριος: Οἰκ. Σταῦρος Τράκας, τηλ. 6971827702
30. Ἐνορία Ζωοδόχου Πηγῆς Ν.Καλινδοίων (Καλαμωτοῦ)
Ἐνοριακός Ναός 1922, τηλ. 23930-81358. Ἐφημέριος: Ἀρχιμ. Δημήτριος Ἀργυριάδης τηλ.6983624850
31. Ἐνορία Ἁγίου Γεωργίου Μεσοκώμου
Ἐνοριακός Ναός 1948, Ἐφημέριος: Οἰκ. Ἀντώνιος Παπασωτηρίου, **Πνευματικός,** τηλ. 6948 129474.
32. Ἐνορία Προφήτου Ἠλιού Πετροκεράσων
Ἐνοριακός Ναός 1810, τηλ. 23930-71404. Ἐφημέριος: Αἰδ. Μιχαήλ Γιανάκοβ τηλ.6940830422
33. Ἐνορία Παμμεγίστων Ταξιαρχῶν Σανῶν
Ἐνοριακός Ναός 1830, τηλ. 23710-92342. Ἐφημέριος: Ἀρχιμ. Νεκτάριος Κωνσταντινίδης, **Πνευματικός,** τηλ. 6934384602
34. Ἐνορία Μεταμορφώσεως Σωτῆρος Σαρακήνης
Ἐνοριακός Ναός 1900, τηλ. 23930-22779. Οἰκ. Χρῆστος Μήτσιου, **Πνευματικός,** τηλ. 6972084377

Ε' Ἀρχιερατική Περιφέρεια Ἀπολλωνίας καὶ Μαδύτου

Ἀρχιερατικός Ἐπιτρόπος Ἀρχιμ. Δωρόθεος Ζέρβας
Ἐφημέριος - Ἱεροκῆρυξ Ἀρχιμ. Κων/νος Μανιώτης

35. Ἐνορία Ἁγίου Γεωργίου Ἀπολλωνίας
Ἐνοριακός Ναός 1953. Ἐφημέριος: Ἀρχιμ. Στέφανος Τσιγκερλιώτης, **Πνευματικός,** τηλ. 6977868105
36. Ἐνορία Ἀποστόλου Παύλου Νέας Ἀπολλωνίας
Ἐνοριακός Ναός 1955, τηλ. 23930-41288. Ἐφημέριος: Οἰκ. Γεώργιος Κυζρίδης, **Πνευματικός,** τηλ. 6948200162.
37. Ἐνορία Τιμίου Προδρόμου Νέας Μαδύτου
Ἐνοριακός Ναός 1937, τηλ. 23970-41154. Ἐφημέριος: Οἰκ. Ἰωακεὶμ Περίφανος, τηλ. 6945 400354

38. Ἐνορία Ἁγίων Ἀναργύρων Κοκκαλοῦς
Ἐνοριακός Ναός 1948, Ἐφημέριος: Ἀρχιμ. Ἰουστῖνος Κεφαλοῦρος, **Πνευματικός,** τηλ. 6945374873.
39. Ἐνορία Ἁγίου Ἀθανασίου Πλατείας
Ἐνοριακός Ναός 1955. Ἐξυπηρετεῖ ὁ Ἐφημέριος Περιστερῶνος.
40. Ἐνορία Ἁγίου Σπυρίδωνος Περιστερῶνος
Ἐνοριακός Ναός 1981, Ἐφημέριος: Ἀρχιμ. Νέστωρ Γρίμπας, τηλ. 6937472673
41. Ἐνορία Ἁγίου Γεωργίου Μελισσουργοῦ
Ἐνοριακός Ναός 1850, τηλ. 23930-41930. Ἐφημέριος: Ἀρχιμ. Μελέτιος Τσόγκας, **Πνευματικός,** τηλ. 6974282290.
Λουτρά Νέας Ἀπολλωνίας
Ἱερός Ναός 1925 τηλ. 2310-737773. Ἐφημέριος: Οἰκ. Γεώργιος Κυζρίδης, **Πνευματικός,** τηλ. 6948200162.

ΣΤ΄ Ἀρχιερατική Περιφέρεια Σταυροῦ καὶ Ὀλυμπιάδος

Ἀρχιερατικός Ἐπιτρόπος Ἀρχιμ. Ἰγνάτιος Ριγανᾶς
Ἐφημέριος - Ἱεροκῆρυξ Ἀρχιμ. Ἐφραίμ Τσόλης

42. Ἐνορία Ἁγίας Παρασκευῆς Κάτω Σταυροῦ
Ἐνοριακός Ναός 1925, τηλ. 23970-61136. Ἐφημέριος: Αἰδ. Κωνσταντῖνος Ἰσαακίδης τηλ. 6986539206.
43. Ἐνορία Ὁσίου Αὐξεντίου Κάτω Σταυροῦ
Ἐνοριακός Ναός 2001, τηλ. 23970-61011. Ἐφημέριος: Ἀρχιμ. Χρύσανθος Σαββίδης, **Πνευματικός,** τηλ. 6987651032
44. Ἐνορία Ἁγίου Δημητρίου Ἄνω Σταυροῦ
Ἐνοριακός Ναός 1705, τηλ. 23970-61844. Ἐφημέριος: Ἀρχιμ. Ἐφραίμ Τσόλης, τηλ. 6980 674828.
45. Ἐνορία Ἁγίας Κυριακῆς Ὀλυμπιάδος
Ἐνοριακός Ναός 1929, τηλ. 23760-51589. Ἐφημέριος: Ἀρχιμ. Ἀλέξιος Μαράκης, **Πνευματικός,** τηλ. 6986629 887.

46. Ἐνορία Ἁγίας Τριάδος Μοδίου
Ἐνοριακός Ναός 1812, τηλ. 23970-51159. Ἐφημέριος: Οἰκ. Παναγιώτης Χαλιάζης, τηλ. 6974830506
47. Ἱερόν Προσκύνημα Ἁγίας Μαρίνης Μοδίου
Ἱερός Ναός 1700, τηλ. 23970-51150. Ἐφημέριος: Ἀρχιμ. Κύριλλος Τσερεβελάκης, **Πνευματικός,** τηλ. 6938481288

Ζ΄ Ἀρχιερ. Περιφέρεια Παλαιοχώρας & Ζερβοχωρίων

Ἀρχιερατ. Ἐπιτρόπος Πρωτ. Χαράλαμπος Κωστόπουλος
Ἐφημέριος - Ἱεροκῆρυξ Ἀρχιμ. Νεκτάριος Ἐλευθεριάδης

48. Ἐνορία Ἁγίου Γεωργίου Παλαιοχώρας
Ἐνοριακός Ναός 1922, τηλ. 23710-61321. Ἐφημέριος: Πρωτ. Χαράλαμπος Κωστόπουλος, **Πνευματικός**, τηλ. 6944 651878
49. Ἐνορία Ἁγίου Δημητρίου Γεροπλατάνου
Ἐνοριακός Ναός 1830, τηλ. 23710-61616. Ἐφημέριος: Ἀρχιμ. Κυπριανός Στραζέρου, **Πνευματικός**, τηλ. 6983 485302.
50. Ἐνορία Κοιμήσεως Θεοτόκου Ριζῶν
Ἐνοριακός Ναός 1852, τηλ. 23710-61488. Ἐφημέριος: Αἰδ. Δημήτριος Κουρλετάκης, τηλ. 6907 332104.
51. Ἐνορία Ἁγίου Νικολάου Κρήμνης
Ἐνοριακός Ναός 1974, τηλ. 23710 95227. Ἐφημέριος: Οἰκ. Ἀστέριος Κοντός, τηλ. 6936429487
52. Ἐνορία Ἁγίου Γεωργίου Μαραθούσης
Ἐνοριακός Ναός 1958, τηλ. 23710 95223. Ἐφημέριος: Οἰκ. Δημήτριος Κατσιρμᾶς, **Πνευματικός**, τηλ. 6974374051
53. Ἐνορία Μεταμορφώσεως Σωτῆρος Πλατανοχωρίου
Ἐνοριακός Ναός 1955. Ἐφημέριος: Ἀρχιμ. Νήφων Καζάνας, **Πνευματικός**,τηλ. 6942015594

Γ΄ ΜΕΡΟΣ

ΑΦΙΕΡΩΜΑ ΣΤΗΝ ΕΝΟΡΙΑ ΠΑΜΜΕΓΙΣΤΩΝ ΤΑΞΙΑΡΧΩΝ ΠΑΛΑΙΟΧΩΡΙΟΥ ΧΑΛΚΙΔΙΚΗΣ

ΠΑΛΑΙΟΧΩΡΙ-ΦΥΣΙΚΗ ΠΕΡΙΓΡΑΦΗ

Παλαιοχώρι-Πανοραμική ἄποψη ἀπό τά νότια

Τό Παλαιοχώρι ἀποτελεῖ ἕνα κεφαλοχώρι τῆς βορειοανατολικῆς Χαλκιδικῆς, κτισμένο ἐπί τῆς κύριας ὀροσειρᾶς τοῦ ὄρους Χολομῶντος σὲ ὑψόμετρο 550μ. καί στὸ κέντρο λεκανοπεδίου ἐντός νοητοῦ τριγώνου πού σχηματίζεται ἀπό τό Νεοχώρι ἀνατολικά στά 3 χλμ καί τήν Ἀρναία Δυτικά στά

Παλαιοχώρι - Πανοραμική ἄποψη
ἀπό τά βορειοδυτικά

4 χλμ. Τοπογραφικά τό ἐπίπεδό του, τυγχάνει ἀνάγλυφο καί ἡ μορφή του ἀκολουθώντας τό ἴχνος τοῦ ποταμοῦ Χαβρία, εἶναι γραμμική. Ἡ περιοχή γύρω του εἶναι κατάφυτη ἀπό μικρά ἀλλά καί αἰωνόβια δένδρα, γεμάτη ρεματιές, μαγευτικές κοιλάδες καί γραφικές τοποθεσίες. Οἱ λόφοι πού τό περιβάλλουν εἶναι ὁμαλοί καί τά γύρω βουνά προσιτά, καλυμμένα ἀπό πυκνά δάση καί πλούσια βλάστηση. Ὑπαγόμενο διοικητικά σήμερα στόν Δῆμο Ἀριστοτέλη, ὑπῆρξε στὸ παρελθόν, διαδοχικά, τμῆμα τῆς Ἐπαρχίας Ἀρναίας καί τοῦ Δήμου Ἀρναίας.

Ἐκκλησιαστικῶς ἀποτελοῦσε πάντοτε τμῆμα τῆς Ἐπισκοπῆς καί κατόπιν Μητροπόλεως Ἱερισσοῦ καί Ἁγίου Ὄρους καί μετά τή δημιουργία κατά τό ἔτος 1940 τῆς ἑνωμένης Μητροπόλεως Ἱερισσοῦ, Ἁγίου Ὄρους καί Ἀρδαμερίου, τμῆμα αὐτῆς.

Στήν εὐρύτερη περιοχή ποῦ ἐκτείνεται μεταξύ Παλαιοχωρίου καί Ἀρναίας μέ βάση τίς ἱστορικές ἐνδείξεις καί τά ἀρχαιολογικά εὑρήματα, ἐντοπίζονται οἱ ἀρχαῖοι οἰκισμοί: «Αὐγαία», «Χαλκίς», «Ἄρνη», «Κάστρο (Καμήλας)», «Παλαιοχώρι» καί «Θεοφύλακτο Κάστρο (Νέμπωσι)». Κατά σύγκλιση πολλῶν ἐρευνητῶν ἴσως νὰ ὑπῆρξε μία ἐκ τῶν 32 πόλεων τῆς Ὀλυνθιακῆς ὁμοσπονδίας, τίς ὁποῖες κατέλαβε ὁ βασιλιάς τῆς Μακεδονίας Φίλιππος, περί τό ἔτος 348 π.Χ.

Ἡ ἀρχαιολογική ἔρευνα στά ἐρείπια τοῦ Κάστρου Καστέλλι στήν περιοχή «Νέμπωσι», ἐπί τῆς κορυφῆς ἑνός ὀχυροῦ λόφου, φύσει καί θέσει ἀπορθήτου, τό ὁποῖο μέ τή μορφή χερσονήσου συνδέεται μέ τό ἀπέναντι βουνό μόνο δι' ἑνός στενοῦ καί ἀπόκρημνου μονοπατιοῦ, ἐνῶ ἐπί τῶν ὑπολοίπων τριῶν πλευρῶν περιβάλλεται ἀπό χαράδρα 30-40 μέτρων, τήν ὁποία διασχίζουν τά νερά τοῦ ποταμοῦ Χαβρία, ἀπεκάλυψε τήν ὑπάρξη τοῦ μεγαλυτέρου Κάστρου τῆς Χαλκιδικῆς, ἐκτάσεως 15 στρεμμάτων, τό ὁποῖο κατοικήθηκε γιά πρώτη φορά τουλάχιστον πρό τοῦ 1500 π.Χ.

Τό κάστρο "Νέμπωσι"

Οἱ τρεῖς διαδοχικές διαστρωματώσεις τοῦ ὀχυρωματικοῦ τείχους 1000 περίπου μέτρων καί ὕψους 5 μέτρων, τό ὁποῖο περιβάλλει τό Κάστρο, διαφωτίζουν τήν ἱστορία τοῦ Κάστρου, καθ' ὅτι ἡ κάθε νέα ἐπισκευή του ἀντιστοιχοῦσε μὲ τήν προηγηθεῖσα καταστροφή του. Τό σήμερα σωζόμενο κτίστηκε περί τόν 5ον αἰ. μ.Χ, καὶ καταστράφηκε ἀπό τοὺς Οὔνους τό 540 μ.Χ. Περί τό ἔτος 910 μ.Χ., εἶχε ἤδη ἐπισκευαστεῖ καί ἐντός τῶν τειχῶν του εἶχε ἀναπτυχθεῖ μεγάλος οἰκισμός. Αὐτό μαρτυρεῖ ἡ ἐπιγραφή πού βρέθηκε στόν τάφο τῶν ἐρειπίων τοῦ νάρθηκα τοῦ Ναοῦ ὅπου ὑπῆρχε στό Κάστρο.

Φαίνεται νὰ ἀκολούθησε καταστροφή κατά τή διάρκεια τῶν βυζαντινο-βουλγαρικῶν πολέμων

Κάστρο "Νέμπωσι" - Θραῦσμα ἐπιγραφῆς

καί περί τό 990 μ.Χ. μερική ἐπισκευή του, καί τελική καταστροφή πιθανῶς ἀπό τούς Σέρβους πού κατεῖχαν τήν περιοχή τήν περίοδο τῶν ἔτῶν 1345-1371, καθώς καί τελική ἐγκατάλειψη καί μεταφορά τῶν κατοίκων πρός τήν περιοχή τοῦ σημερινοῦ Παλαιοχωρίου, ὅπως μαρτυρεῖται ἀπό τίς πηγές.

Πιττάκιον τοῦ Οἰκουμενικοῦ Πατριάρχου Βαρθολομαίου τό 1999 ἀποδέχεται τή συνέχεια μεταξύ «Θεοφυλάκτου» Κάστρου -ὅπως τό χαρακτηρίζουν οἱ ἐπιγραφές πού ἀνακαλύφθηκαν- καί σημερινοῦ Παλαιοχωρίου.

Τά ἀρχαιολογικά εὑρήματα στίς περιοχές, «Κρανιές», «Βαλτούδα», «Καμήλα» καί «Σκουριές», ἐνισχύουν τίς ἐνδείξεις γιά ὑπάρξη ὀργα-

Ἡ Μήτηρ Ἀγία τοῦ Χριστοῦ Μεγάλη Ἐκκλησία δεξιοῦται βασιλικῶς δικαίου τὰς εἰωθυίας εὐεργεσίας τῶν ἐπιστεγῶν τῆς Οἰκουμενικῆς πατριαρχείου αὐτῆς τέκνων καὶ τιθεῖσθαι κάτω ὑπὸ τὴν κράτα καὶ τὸν ἔλεγχον τῆς ἱστορίας, τῆς παραδόσεως καὶ τῆς ἀρχαιοτάτης ἀρχόντης, ἤτοι τὸ ἐν τῇ Ἐπαρχίᾳ Ἠρακλείας Ἁγίου Ὄρους καὶ Ἀβδηρείας κείμενον ἱστορικὸν χωρίον, τὸ νῦν καλούμενον Παλαιοχώριον, ἀναγκαῖον τὴν συνέχειαν τοῦ ἀκατοφαλίστου "Τῆ Θεοφύλακτον Κλεστρον" τοῦ πάλαι ποτὲ ἀειμνήστου Κωνσταντίνου, κατοικήσεως.

ΠΑΛΑΙΟΧΩΡΙΟΝ ΤΟ ΘΕΟΦΥΛΑΚΤΟΝ ΚΛΕΙΣΤΡΟΝ

τὴς ἀνήκουσιν τῇ Βυζαντινῇ αὐτοῦ ἱστορίᾳ καὶ εἰς ἀναπόσπαστον τοῦ "Θεοφύλακτου" ὀνόματος αὐτοῦ, ἔτι δὲ καὶ εἰς ἀνάμνησιν τῆς ἀπεκφύσης τῆς ἡμετέρας Μεγαλόνησου εἰς αὐτὸ καὶ εἰς εἰλογίαν τῶν κατοικούντων ἐν αὐτῷ καὶ ἐν ἀτάκτῳ τῇ Ῥωμαΐδι ταύτῃ Ἐπαρχίᾳ τοῦ κανονίου Οἰκουμενικοῦ Θρόνου.

Ἐπὶ δὲ τούτοις, παρέχοντες ἀεθλίως τὴν πατρικὴν καὶ Πατριαρχικὴν ἡμῶν εὐλογίαν, εἰν τοῖς συγχωρήσεσι ἡμῶν εἰωθεῖς, ἀπὸ τῆς εἰωθυίας ταύτης αἰτήσεως τῶν εὐλαβῶν κατοίκων τῆς Θεοφυλάκτου Κωμοπόλεως, εὐχόμεθα ὅπως τοῖς πρεσβεύοις τῆς Τεταρτίας Φωτάδων καὶ τῆς πρωτοκλήτου τοῦ πολιούχου Ἀρχιστρατήγου Ἀρχαγγέλου Μιχαὴλ, Κύριος ὁ Θεὸς δοξαζόμενος εἰς αἰῶνας ἀπείρους, ἀνθεστῶν καὶ ἀναμάκτου τὴν Θεοφυλάκτου ταύτην Κωμόπολιν καὶ Ἐπαρχίαν καὶ χαρίζοιμεν αὐτῇ καὶ τοῖς κατοικοῦσι ἐν αὐτῇ ὑγιείαν, πρόοδον βίου καὶ εἰρήνης καὶ συνόλως πνευματικῆς καὶ τῶν δίκαιον αἰτήσεων παρὰ τοῦ Πατρὸς τῶν Φώτων.

Ἡ χάρις τοῦ Κυρίου ἡμῶν Ἰησοῦ Χριστοῦ καὶ ἡ ἀγάπη τοῦ Θεοῦ καὶ Πατρὸς καὶ ἡ κοινωνία τοῦ Ἁγίου Πνεύματος εἴη μετὰ πάντων ἡμῶν. Ἀμήν.

ἀφοραίνται

Τό Πατριαρχικό Πιττάκιο
περί τῆς ὀνομασίας τοῦ Παλαιοχωρίου

νωμένων οἰκισμῶν ἐντός τῆς εὐρύτερης περιοχῆς Παλαιοχωρίου.

Κατά τόν Μεσαίωνα τό Παλαιοχώρι ἀπαντᾶται μέ τό αὐτό ὄνομα σέ διάφορα ἔγγραφα, κυρίως προερχόμενα ἐκ τῶν Μονῶν τοῦ Ἁγίου Ὄρους. Ἔτσι, τέλη 9ου - ἀρχές 10ου αἰῶνος τό συναντᾶμε στόν βίο τοῦ Ὁσίου Εὐθυμίου τοῦ Νέου, τό ἔτος 1320-21 σέ ἔγγραφο τῆς Ἱ.Μονῆς Ξηροποτάμου, ὅπου ἡ βυζαντινή ἀρχόντισσα Ἀναστασία (μετέπειτα Ἀγάθη μοναχή) ἀφιερώνει τά χωριά Ἴσβορος (Στρατονίκη) καί Παλαιοχώρι στὴν Ἱ.Μονή Ξηροποτάμου, ἀδείᾳ τοῦ Ἐπισκόπου Ἱερισσοῦ Νικάνωρος, καί σὲ ἄλλο τοῦ ἔτους 1441 ὅπου καθορίζονται τά ὅρια τῆς Μονῆς Ξηροποτάμου.

Καθώς οἱ περιπέτειες ἔφεραν σημαντικές μεταβολές στήν πληθυσμιακή καί οἰκιστική καταστάση τῆς Χαλκιδικῆς, πολλά χωριά ἐρημώθηκαν καί ὀνομάστηκαν Παλαιοχώρια, χωρίς ποτέ νὰ ἐπανιδρυθοῦν, ἀλλ' οἱ κάτοικοί τους ἐνσωματώθηκαν στόν πληθυσμό τῶν γειτονικῶν χωριῶν.

Τό Παλαιοχώρι, ὅμως, περέμεινε μέ τό ἴδιο ὄνομα. Ὁ οἰκισμός περί τό «Θεοφύλακτον Κάστρον», φέρεται νὰ ἀποκαλεῖται στίς πηγές Παλαιοχώρι ἤδη πρό τῆς ὁριστικῆς του ἐγκαταλείψεως, τό ὁποῖο καί σηματοδότησε καί τήν ὀνομασία τοῦ χωριοῦ στίς διάφορες διαδρομές του ἕως τῆς ὁριστικῆς ἐγκαταστάσεως στόν σημερινό τόπο.

Κατά τήν περίοδο τῆς Τουρκοκρατίας σέ ὀθω-

μανικά κατάστιχα μνημονεύεται τό ἔτος 1478 μέ 24 χριστιανικές οἰκογένειες ἀνθρακέων ἐργαζομένων στὸ μεταλλεῖο τῶν Σιδηροκαυσίων, καθώς καὶ τὰ ἔτη 1519, 1568, 1591. Στίς περιηγήσεις τοῦ Γερμανοῦ περιηγητῆ Richard Rococ, τῶν ἐτῶν 1740-42, πού συμπεριλαμβάνονται στὸ βιβλίο του, ἐκδόσεως 1755, σημειώνει τό Παλαιοχώρι στόν χάρτη του ὡς «μέγα κεφαλοχώρι» τῆς Χαλκιδικῆς.

Χάρτης Rococ

Κατά τήν προφορική παράδοση, τό Παλαιοχώρι πρό τῆς Ἐπαναστάσεως τοῦ 1821, βρισκόταν δυτικότερα τῆς σημερινῆς του θέσεως καί λίγο περαιτέρω τοῦ ποταμοῦ Χαβρία.

Ὁ Γάλλος πρόξενος Θεσσαλονίκης E. Cousinery στό ἔργο του «Voyage dans la Macédoine», ἐκδόσεως 1828, ὅπου περιγράφει τίς περιηγήσεις του, ἀναφέρεται στό γεγονός τῆς μετακινήσεως τῶν κατοίκων τοῦ Παλαιοχωρίου ἀπό τήν περιοχή «Νιέμπωσι» στόν τόπο ὅπου τούς συνάντησε τό ἔτος 1793, καθώς οἱ ἴδιοι οἱ κάτοικοι τόν πληροφόρησαν «ἔχοντες ἀφήσει ὡς μοναδικά κατάλοιπα στὸν παλαιό τόπον κατοικίας των, τοὺς ὑδρομύλους των».

Ἡ Ἐπαναστάση τοῦ 1821 σημάδεψε -ὅπως καί ὅλη τή Χαλκιδική- βαθειά τόν τόπο τῆς βορειοανατολικῆς Χαλκιδικῆς, ὅπου εὑρισκόταν καί ἡ ὁμοσπονδία τῶν Μαδεμοχωρίων, τῶν χωριῶν ἐκείνων τῶν ὁποίων οἱ κάτοικοι εἶχαν ἀναλάβει τὴ διαχείριση τῶν μεταλλείων, τῶν Σιδηροκαυσίων, ἔχοντας σπουδαῖα φορολογικά, αὐτοδιοικητικά καί ἄλλα προνόμια. Μέλος αὐτῆς τῆς ὁμοσπονδίας ὑπῆρξε καί τὸ Παλαιοχώρι.

Καθ' ὅτι ὁ τόπος ἦταν δυσπρόσιτος λόγῳ γεωγραφίας καὶ λόγῳ τῶν προνομίων πού ἀπολάμβανε, εἶχε ἰσχυρό τό θρησκευτικό καί ἐθνικό φρόνημα τῶν κατοίκων, ἡ Ἐπαναστάση προκρίθηκε νὰ ἀρχίσει ἀπό 'δῶ. Καί πράγματι, τὴν 17η Μαΐου

Ἱερός Ναός Ταξιαρχῶν -
Ἡ Ἱερά εἰκόνα τοῦ Ταξιάρχου Μιχαήλ

ἐκδηλώθηκε στόν Πολύγυρο, ἐνῶ ταυτόχρονα ὁ Ἐμμανουήλ Παπᾶς κήρυξε τὴν ἐπανάσταση στὸ Ἅγιον Ὄρος καί ἐξερχόμενος συνέταξε ἐκστρατευτικό σῶμα ἀποτελούμενο ἀπό μοναχούς τοῦ Ἁγίου Ὄρους καί Μαδεμοχωρίτες, οἱ ὁποῖοι τήν 3η Ἰουνίου 1821 συγκρούστηκαν στὰ στενά τῆς Ρεντίνας μέ τόν τουρκικό στρατό ὅπου νικήθηκαν καί ἀναγκάστηκαν σέ ὑποχώρηση. Τά ἀντίποινα τῶν Τούρκων φρικτά, καταστροφή τελεία τῶν χωριῶν καί ἐξανδραποδισμοί ὅσων κατοίκων δέν μπόρεσαν νὰ διαφύγουν. Τά γυναικόπαιδα τοῦ Παλαιοχωρίου κατευθύνθηκαν κατά τὸ πλεῖστον πρός τό Ἅγιον Ὄρος, τό ὁποῖο ἄνοιξε καί περιέθαλψε τούς κυνηγημένους, ἀλλά καὶ ἀλλοῦ.

Κατά τή φυγή τους αὐτή, οἱ κάτοικοι τοῦ Παλαιοχωρίου, ἔκρυψαν τή θαυματουργή εἰκόνα τοῦ Ἀρχαγγέλου Μιχαήλ καὶ ἕνα παλαιό Εὐαγγελιστάριο τοῦ ἔτους 1751 στὸ κοίλωμα ἑνός δένδρου καί τά ἀνέσυραν μετά τήν ἐπιστροφή τους ἀπό τόπους διαφυγῆς τους. Ὡς ἐκ τούτου ἀποτελοῦν τά μοναδικά πρό τοῦ 1821 κειμήλια πού διεσώθησαν ἐκ τῆς παντελοῦς καταστροφῆς ἐκ μέρους τῶν Τούρκων. Ἐπέστρεψαν στό Παλαιοχώρι οἱ κάτοικοι μετά τήν ἀμνηστία τοῦ σουλτάνου περί τό ἔτος 1830, ὅπως μαρτυροῦν τά παλαιότερα σωζώμενα κτίρια, ὁ παλαιός Ναός τοῦ Ἀρχαγγέλου Μιχαήλ (ἔτος 1835) καί ὁρισμένα σπίτια (ἔτους 1832, 1835).

Καπετάν Γιαγκλῆς

Κάτοικοι τοῦ Παλαιοχωρίου
λίγο μετά τήν ἀπελευθέρωση (1912)

Στό ἑπόμενο ἐπαναστατικό κίνημα τῆς Χαλκιδικῆς τοῦ ἔτους 1854 ὑπό τήν ἀρχηγία τοῦ Τσάμη, οἱ κάτοικοι τοῦ Παλαιοχωρίου συμμετεῖχαν ἐνεργά καί στίς πηγές ἀναγράφονται συγκρούσεις μεταξύ στρατοῦ καί ἐπαναστατῶν στό Παλαιοχώρι.

Ὁ περιηγητής Νικ. Σχοινᾶς περιγράφει στὶς περιηγήσεις του τό ἔτος 1887 τό Παλαιοχώρι ἔχοντας 143 οἰκογένειες. Ὁ, ἐπίσης περιηγητής, A. Struck τὸ περιγράφει τό ἔτος 1901 ἔχοντας 600 κατοίκους, ἐνῶ ὁ Ἀνδρέας Ἀρβανίτης στό ἔργο του «Μακεδονία εἰκονογραφημένη», τὸ ἔτος 1909, τὸ παρουσιάζει νὰ ἔχει 750 «Ἑλληνομακεδόνες» καὶ 120 σπίτια, οἱ ὁποῖοι διέτρεφαν χοίρους καί παρεσκεύαζαν ἐξαιρετικά ἀλλαντικά.

Παλαιοχωρινοί ἀγωνιστές συμμετεῖχαν ἐνεργά στά ἔνοπλα σώματα τῶν ἀγωνιστῶν τοῦ Μακεδονικοῦ Ἀγῶνα, ὑπό τήν ἡγεσία τοῦ ἐκ Βαρβάρας ὁπλαρχηγοῦ Ἀθ. Μινοπούλου καί τοῦ ἐξ Ἱερισσοῦ καπετάν-Γιαγκλῆ. Οἱ: Ἀναγνώστης Μακκαβός, Νικόλαος Σιῶκος, Κωνσταντῖνος Σιῶκος, Κλαρῖνος Ἄγγελος καί παπα-Ἀπόστολος, ἀναφέρονται ἐνδεικτικά ὡς μέλη τοῦ ἀγῶνα.

Τό τέλος τῶν ἀγώνων καί τῶν θυσιῶν ἦλθε μέ τούς Βαλκανικούς πολέμους κατά τούς ὁποίους ἐλευθερώθηκε ἡ Μακεδονία. Τίμημα αἵματος πλήρωσε καὶ σ' αὐτόν τόν ἀγῶνα, μέ τούς πεσόντες:

Ἰωάννη Μπακατσιάνο, Δημήτριο Περιστεριανό, Ἰωάννη Χαρδαβέλλα καί Δημήτριο Ἀραμπατζῆ.

Ὡς ἐπίσημη ἡμερομηνία ἀπελευθερώσεως φέρεται ἡ 4η Νοεμβρίου, κατά τήν ὁποίαν εἰσῆλθε στήν περιοχή ὁ ἀπελευθερωτής Ἑλληνικός Στρατός. Τό ἔτος 1913, πρῶτο ἔτος μετά τήν ἀπελευθέρωση, φαίνεται νὰ ἀριθμεῖ 175 σπίτια καί 900 κατοίκους. Τό ἔτος 1918 ἀναγνωρίζεται ἀνεξάρτητη κοινότητα τοῦ Νομοῦ Χαλκιδικῆς.

Μετά τήν ἐνσωμάτωση στή μητέρα πατρίδα ἀκολούθησε τήν ἱστορία τῆς χώρας. Ἔτσι βρίσκουμε πεσόντες στή Μικρασιατική Ἐκστρατεία, μέ ἐνδεικτικά τά ὀνόματα τῶν Ἀθανασίου Ρίμπα, Χριστοδούλου Θεοχάρη καί Ἀστερίου Κουμαντσιώτη.

Στό ἔπος τῆς Ἀλβανίας κατά τόν Β΄ Παγκόσμιο Πόλεμο τό Παλαιοχώρι θρηνεῖ τούς: Γεώργιο Βέλλιο, Γεώργιο Σαμαρᾶ, Νικόλαο Ἀντωνίου καί Δῆμο Σαρμανιώτη.

Ἄλλη δυσάρεστη στιγμή μετά τόν Β΄ Παγκόσμιο Πόλεμο ὑπῆρξε ἡ πυρπόληση τοῦ Παλαιοχωρίου ἀπό τοὺς ἀντάρτες κατά τόν Ἐμφύλιο Πόλεμο τήν 1η Αὐγούστου τοῦ ἔτους 1948.

Μετά τήν ὁμαλοποίηση τοῦ πολιτικοῦ βίου, τό Παλαιοχώρι ἀναπτύχθηκε καί ἐξελίχθηκε σ' ἕνα ζωντανό κεφαλοχώρι τῆς βορειοανατολικῆς Χαλκιδικῆς μὲ κατοίκους πού εἴτε ἀσχολοῦνται μὲ τὴ γεωργία καί τὴν κτηνοτροφία, εἴτε ἐργάζονται ὡς δασεργάτες καὶ μεταλλωρύχοι.

ΙΣΤΟΡΙΑ ΙΕΡΟΥ ΝΑΟΥ ΤΑΞΙΑΡΧΩΝ

Ἱερός Ναός Ταξιαρχῶν -
Πανοραμική ἄποψη ἀπό τά νοτιοδυτικά

Ἡ ἱστορία ἀνεγέρσεως Ἱ.Ναοῦ Παμμεγίστων Ταξιαρχῶν συνδέεται ἄμεσα μέ τήν ἱστορία τοῦ (ἤδη κοιμητηριακοῦ) Ναοῦ τοῦ Ἀρχαγγέλου Μιχαήλ Παλαιοχωρίου. Οἱ ἐπιστρέψαντες μετά τό ἔτος 1830 κάτοικοι τοῦ Παλαιοχωρίου στόν οἰκεῖο τόπο -προηγηθείσης τῆς ἀμνηστίας τοῦ σουλτάνου γιά τήν ἐπαναστατήσασα Χαλκιδική- ὡς πρῶτο μέλημα εἶχαν τήν ἀνέγερση τοῦ Ναοῦ τοῦ Ταξιάρχου Μιχαήλ ἐπί λόφου ἀπέναντι τοῦ χωριοῦ καί βορείως τοῦ ποταμοῦ Χαβρία, στόν

τόπο τῆς- κατά τήν παράδοσιν- ἐμφανίσεως τῆς θαυματουργοῦ εἰκόνος τοῦ Ταξιάρχου Μιχαήλ.

Ἱερός Ναός Ταξιαρχῶν- Δυτική ὄψη

Τό ἔτος, λοιπόν, 1835 κατά τήν κτητορική πλάκα ἀνεγέρθηκε ὁ ὡς ἄνω Ναός, ὅμως α) ἡ αὔξηση τοῦ πληθυσμοῦ τοῦ Παλαιοχωρίου ἀριθμοῦντος περί τούς 820 κατοίκους, β) ἡ μικρή χωρητικότητά του, γ) ἡ ἑτοιμόρροπη κατάστασή του, λόγῳ τῆς φθορᾶς τοῦ χρόνου, δ) ἡ μακρινή ἀποστάση τοῦ ὁλοένα αὐξανομένου καί πρός νότον ἐπεκτεινομένου χωρίου καί ε) ἡ πέραν τοῦ ποταμοῦ θέση του, πού τόν καθιστοῦσαν ἀπρόσιτο γιά τούς χριστιανούς τούς χειμερινούς μῆνες, ὁδήγησαν στήν ἀποφάση τῶν κατοίκων τό ἔτος

1895 νὰ προχωρήσουν στήν ἵδρυση νέου Ναοῦ, ὅπως καταγράφεται στήν ἀπόφαση-αἴτηση τῆς ἐφοροεπιτροπῆς, ἡ ὁποία μέσῳ τοῦ Ἐπισκόπου Ἱερισσοῦ καί Ἁγίου Ὄρους Ἱλαρίωνος διαβιβάζεται πρός τόν Μητροπολίτη Θεσσαλονίκης Ἀθανάσιο γιά τή διενέργεια τῶν ἀπαραιτήτων ἐνεργειῶν γιά τήν ἀνέγερση τοῦ νέου Ναοῦ.

Ὁ Μητροπολίτης Θεσσαλονίκης Ἀθανάσιος μεταβίβασε μέ τὴ σειρά του τό ἔγγραφο-αἴτηση τῶν κατοίκων πρός τό Οἰκουμενικό Πατριαρχεῖο τόν Μάρτιο τοῦ 1893.

Πρέπει νὰ σημειωθεῖ πώς συνήγοροι στήν ἀπόφαση τῶν κατοίκων γιά τήν ἀνέγερση νέου μεγαλοπρεποῦς Ναοῦ, ὑπῆρξαν σύν τοῖς ἄλλοις οἱ εὐνοϊκές συνθῆκες γιά τούς ὑποδούλους κατοίκους τῆς Ὀθωμανικῆς αὐτοκρατορίας, ὅπως αὐτές διαμορφώθηκαν μετά τήν ἔκδοση -ὑπό τὴν πίεση τῶν Μεγάλων Δυνάμεων- τῶν δύο εὐεργετικῶν διαταγμάτων: α) «Χάτι-Σερίφ» τοῦ Γκιούλ Χανέ (3 Νοεμβρίου 1839) καί β) «Χάτι-Χουμαγιούν» (18 Φεβρουαρίου 1856) πού ἐξασφάλιζαν πλήρη θρησκευτική ἐλευθερία ἀνεγέρσεως Ναῶν, Σχολείων, Φιλανθρωπικῶν Ἱδρυμάτων κτλ.. Ἀλλ' ἐνῶ ἴσχυαν αὐτά, ἀπό τοῦ ἔτους 1881 ἡ καταστάση ἄρχισε πάλι νὰ δυσκολεύει, καθ' ὅτι ἡ Ὑψηλή Πύλη ἐφάρμοζε παρελκυστική τακτική σχετικά μέ τήν ἔκδοση ἀδειῶν ἀνεγέρσεως νέων Ναῶν (Ἐκκλ. Ἀλήθεια Κων/πόλεως 1883).

Ἔγγραφο τῶν κατοίκων τοῦ Παλαιοχωρίου καί τοῦ Ἐπισκόπου Ἱερισσοῦ καί Ἁγίου Ὄρους Ἰλαρίωνος πρός τόν Μητροπολίτη Θεσσαλονίκης Ἀθανάσιο πρός ἀνέγερση Ἱεροῦ Ναοῦ

Ἔτσι ἄρχισε μία ἐπαναλαμβανόμενη ἀλληλογραφία μεταξύ Μητροπολίτου Θεσσαλονίκης καί Οἰκουμενικοῦ Πατριάρχου Ἀνθίμου, ὁ ὁποῖος δύο φορές προκάλεσε τήν ἔκδοση τῶν ἀπαραιτήτων «Ὑπουργικῶν Ἰστιλαμίων», τά ὁποῖα ἔπρεπε νὰ διαβιβαστοῦν στόν Βαλή (Νομάρχη) Θεσσαλονίκης μέ τήν ὑποχρέωση τῆς πραγματώσεως τῶν σχετικῶν ἐνεργειῶν γιά τήν ἔκδοση «Φιρμανίου» (ἀδείας) ἀνεγέρσεως τοῦ νέου Ναοῦ.

Σουλτανικό Φιρμάνιο - Ἄδεια ἀνεγέρσεως τοῦ Ἱεροῦ Ναοῦ τῶν Ταξιαρχῶν

Ὅπως συμπεραίνεται, ὁ Βαλής τῆς Θεσσαλονίκης ἐμπόδιζε τήν ἔκδοση τοῦ σουλτανικοῦ «Φιρμανίου» ἀνεγέρσεως διά 5 σχεδόν ἔτη, ὡσότου οἱ κάτοικοι

ἀπευθύνθηκαν στόν ἐν Ἁγίῳ Ὄρει ἐφησυχάζοντα μεγάλο Οἰκουμενικό Πατριάρχη Ἰωακείμ τόν Γ΄, τόν ὁποῖον παρεκάλεσαν νὰ μεσολαβήσει λόγῳ τῆς προσωπικότητάς του καί τῶν διασυνδέσεών του μὲ τήν Ὑψηλή Πύλη γιά τήν ὑπέρβαση τῶν δυσκολιῶν ἐκδόσεως τοῦ ἀπαραιτήτου «Φιρμανίου». Καί πράγματι, ἡ ὑπόσχεση τοῦ μεγάλου Πατριάρχη γιά τήν αἴσια ἐκβάση τοῦ θέματος καί ἡ δέσμευσή του γιά τήν παρουσία του στά ἐγκαίνια τοῦ νέου Ναοῦ, πραγματοποιήθηκε κατά τό ἥμισυ, καθώς τήν 27η Μαρτίου 1899 ἀπεστάλη μέν ἀπό τὸν Οἰκ. Πατριάρχη Κωνσταντῖνο τόν Ε΄ στόν Μητροπολίτη Θεσσαλονίκης τό Αὐτοκρατορικό «Φιρμάνιο» ἀνεγέρσεως τοῦ Ναοῦ διά τήν πραγματοποίηση τῶν περαιτέρω ἐνεργειῶν, ἐνῶ δέν μπόρεσε νὰ τηρηθεῖ ἡ ὑπόσχεσή του γιά τήν παρουσία του στά ἐγκαίνια τοῦ Ναοῦ, καθ' ὅτι τό 1904 πού ἐγκαινιάστηκε ὁ Ναός ὁ Πατριάρχης Ἰωακείμ εἶχε ἤδη ἐκλεγεῖ καί πάλι Οἰκ. Πατριάρχης, τὸ ἔτος 1901.

Ἔμεινε ὅμως ἡ ὑπέρθυρος ἐπιγραφή, ἡ ὁποία στούς αἰῶνες διατρανοῖ τό γεγονός.

Ὁ Ναός θεμελιώθηκε ὑπό τοῦ Μητροπολίτου Τιβεριουπόλεως καὶ Στρωμνίτσης καί προέδρου τῆς Ἐπισκοπῆς Ἱερισσοῦ καί Ἁγίου Ὄρους Ἰωακείμ τήν 30η Μαΐου τοῦ ἔτους 1899, ἐνῶ ἐγκαινιάσθηκε στήν πανήγυρη τοῦ Ναοῦ, 8 Νοεμβρίου 1904, ὑπό τοῦ ἰδίου.

Ἱερός Ναός Ταξιαρχῶν - Ὑπέρθυρος ἐπιγραφή

Ἱερός Ναός Ταξιαρχῶν - Λιθανάγλυφο ἔτους ὁλοκληρώσεως κτίσεως

Ὁ Ναός οἰκοδομήθηκε στόν τόπο πού περιελάμβανε, α) τό μέχρι τότε «Χοροστάσι», β) τά ἐρείπια τοῦ παλαιοῦ σχολείου καί γ) οἰκόπεδο κατεδαφισθείσης οἰκίας, καὶ ἀφιερώθηκε στὴ Σύναξη Πασῶν τῶν Ἐπουρανίων Δυνάμεων.

Ἔχει διαστάσεις 28x13 μέτρα καί ὕψος 10 μέτρα. Τυγχάνει βασιλική τρίκλιτη ἄνευ τρούλλου, ἔχει ἐσωνάρθηκα ἐπί τοῦ ὁποίου στηρίζεται κατά τό μεγαλύτερο μέρος ὁ γυναικωνίτης τοῦ Ναοῦ. Οἰκοδομήθηκε μέ πελεκητές πέτρες καί φέρει ἐντοιχισμένα λιθανάγλυφα μέ διάφορα στοιχεῖα. Κτίστηκε ἀπό τούς κτίστες ἀδελφούς, Νικόλαο

καί Κωνσταντῖνο Μιχαλαίου ἐκ Ζλατίνης (νῦν Χρυσῆς) Καστορίας, δαπάνῃ τῶν κατοίκων, συλλογῇ χρημάτων δι' ἐράνου στὴ Θεσσαλονίκη καί βοηθείᾳ ἐκ τῶν Μονῶν τοῦ Ἁγίου Ὄρους. Τό οἰκοδόμημα ὁλοκληρώθηκε μόλις ἐντός 5 ἔτῶν, τό ἔτος 1904.

Τό ὑπάρχον Κωδωνοστάσιο τοῦ Ναοῦ ἀνεγέρθηκε τό ἔτος 1942, λιθόκτιστο ἕως τοῦ ὕψους τῆς στέγης τοῦ Ναοῦ καί ἀπό 'κεῖ καὶ πάνω ξύλινο, στὴ θέση παλαιοτέρου, τό ὁποῖο κατέπεσε κατά τόν σεισμό τοῦ ἔτους 1932. Τό ἔτος 1990 κατεδαφίστηκε τό ξύλινο τμῆμα του, φθαρμένο ἀπό τὸν χρόνο καί ἀνεγέρθηκε μέ τὴ σημερινή του μορφή.

Ἐσωτερικά ὁ Ναός διαθέτει τέμπλο ἀξιόλογο, ξυλόγλυπτο, ἐξαιρετικῆς τέχνης καί ἐπιχρυσωμένο, τό ὁποῖο κατασκευάσθηκε σέ δύο φάσεις: ἄρχισε τό ἔτος 1921 ὑπό τῶν τεχνιτῶν Κωνσταντίνου Νικολάου καί Ἰωάννου Πολύζου ἐκ Νεοχωρίου καὶ ἀποπερατώθηκε τό ἔτος 1935 ὑπό τοῦ Γεωργίου Κυπαρίσση ἐκ Βραστῶν. Φέρει τήν τεχνική τοῦ ἠπίου «Μπαρόκ», ἔχει τρεῖς σειρές ἀπό εἰκόνες καί περίτεχνο Ἐσταυρωμένο γιά ἐπίστεψη. Οἱ εἰκόνες κατά πλειονότητα εἶναι ἀναγεννησιακῆς τεχνοτροπίας τῆς λεγομένης καί «ρωσοβυζαντινῆς». Τά βημόθυρα εἶναι ξυλόγλυπτα ἁπλᾶ.

Ἔργα τῶν ἰδίων κατασκευαστῶν τοῦ τέμπλου εἶναι καί ὁ Ἄμβωνας, ἔργο τοῦ ἔτους 1935 καὶ ὁ

Ἱερός Ναός Ταξιαρχῶν - Γενική ἄποψη τοῦ τέμπλου

Ἱερός Ναός Ταξιαρχῶν - Τό τέμπλο

Ἱερός Ναός Ταξιαρχῶν -

Ὁ Ἀρχιερατικός Θρόνος

Ἱερός Ναός Ταξιαρχῶν - Ἄποψη τῆς ὀροφῆς

Ἀρχιερατικός θρόνος, ἔργο τοῦ ἔτους 1942 ἀλλά πιὸ ἁπλῆς ἐργασίας, τά ὁποῖα συντηρήθηκαν καί ἐπιχρυσώθηκαν κατά τό ἔτος 1999.

Ἀξιόλογη ἐπίσης εἶναι καί ἡ ὀροφή τοῦ Ναοῦ, κυρίως στό κεντρικό κλίτος. Ξυλόγλυπτη, διαιρεῖται κατά μῆκος σέ ἕξι τετράγωνα πλαίσια κατά τήν τέχνη τῶν «μπακλαβαδωτῶν» τῆς μακεδονικῆς τεχνοτροπίας κατασκευῆς ὀροφῶν. Σύγχρονο Κιβώριο ξυλόγλυπτο, τὸ ὁποῖο ἀντικατέστησε τὸ παλαιό ταμπλαδωτό, ἐπιχρυσωμένο καί ἁγιογραφημένο, σκεπάζει τήν Ἁγία Τράπεζα· ἀνάλογη κατασκευή διακοσμεῖ τήν Ἁγία Πρόθεση. Πρόκειται γιά ἔργα τοῦ ἔτους 1999, ἔτους ἑορτῶν τῆς ἑκατονταετηρίδος τοῦ Ναοῦ.

Ἱερός Ναός Ταξιαρχῶν -
Τό Κιβώριο τῆς Ἁγίας Τραπέζης

Ἱερός Ναός Ταξιαρχῶν -
Γενική ἄποψη τοῦ ἐσωτερικοῦ

Ὁ Ναός ἀπό τὸ 1985 συντηρήθηκε ἐσωτερικά καὶ ἐξωτερικά, ἁγιογραφήθηκε ἐξολοκλήρου, ἐξωραΐστηκε, ἐμπλουτίστηκε μὲ πολυελαίους, ἀσημένια σκεύη καὶ διάφορα ἄλλα ἀναγκαῖα γιὰ τὴ λειτουργία του ἀντικείμενα.

Η ΣΥΜΒΟΛΗ ΤΟΥ ΝΑΟΥ ΣΤΗΝ ΕΚΠΑΙΔΕΥΣΗ

Κατά τούς σκοτεινούς χρόνους τῆς Τουρκοκρατίας ὡς γνωστόν ἡ Ἐκκλησία ἀποτελοῦσε τόν κύριο ἐκπαιδευτικό φορέα πού ἀνέλαβε νὰ διασώσει τό ὑπόδουλο γένος, καὶ ὅταν οἱ συνθῆκες- ἡ ἄρση τῶν περιορισμῶν ἤ ἀπαγορεύσεων- τό ἐπέτρεπαν, εἶχε τήν κύρια εὐθύνη τόσον γιά τήν ἐξεύρεση χώρων, ὅσον καί διδακτικοῦ προσωπικοῦ καί πόρων λειτουργίας καί συντηρήσεως τῶν σχολείων, ἰδίως κατά τή δευτέρα περίοδο τῆς Τουρκοκρατίας πού τά πράγματα ἦταν πιό ἐλαστικά γιά τή δημιουργία σχολείων γιὰ τούς ὑποδούλους.

Ὑπολογίζεται ὅτι περί τό 1770 ἱδρύθηκαν τά πρῶτα στοιχειώδη σχολεῖα στή Χαλκιδική. Τό Παλαιοχώρι φέρεται νὰ διατηρεῖ ἤδη ἀπό τό 1793 σχολεῖο, ὅπως σημειώνει ὁ Γάλλος περιηγητής Cousinery. Ἡ ὕπαρξη σχολείου στό Παλαιοχώρι σημειώνεται στόν χάρτη τοῦ Istituto Geograficode Agostini τῆς Ρώμης τό ἔτος 1670 καί στόν γενικό πίνακα τῶν «ἐν τῇ Εὐρωπαϊκῇ Τουρκίᾳ Ἑλληνικῶν Σχολείων» τοῦ ἔτους 1902 ὅπου ἐμφανίζεται νὰ ἔχει 90 μαθητές καί 2 διδασκάλους.

Χάρτης Instituto Geografico de Agostini

Τό πρῶτο σχολεῖο, ὡς συνάγεται ἐκ τοῦ τουρκικοῦ φιρμανίου ἀνεγέρσεως τοῦ Ναοῦ, βρισκόταν στόν χῶρο ὅπου σήμερα εὑρίσκεται ὁ Ναός τῶν Ταξιαρχῶν. Ἀπό ἐκεῖ ὅμως μεταφέρθηκε σέ σπίτι ἰδιοκτησίας τοῦ Ναοῦ καί ἀπ' ἐκεῖ κατά τό ἔτος 1922 στὸ νεοαναγερθέν -ἤδη παλαιό- δημοτικό σχολεῖο, συνδρομῇ τοῦ Ἱ.Ναοῦ καί τῆς Κοινότητος τό ὁποῖο πυρπολήθηκε κατά τόν ἐμφύλιο πόλεμο καί ἐπανεγέρθηκε μέ τή σημερινή του μορφή. Κί ἐνῶ ἡ μέριμνα τοῦ Ναοῦ θά ἔπρεπε νὰ σταματήσει γιά «τά ἐκπαιδευτικά» μετά τήν ἀπελευθέρωση καί τήν ὑπαγωγή στό Ἑλληνικό Κράτος, τό ἀρχεῖο τοῦ Ναοῦ μᾶς πληροφορεῖ ὅτι δέν ἔπαψε οὔτε τήν πνευματική μέριμνα οὔτε τήν ὑλική φροντίδα γιά τήν ἵδρυση καί λειτουργία τοῦ σχολείου. Ἐνδεικτικά, τό ἔτος 1922 συνδράμει στήν ἀνέγερση

τοῦ νέου σχολείου μέ τό ποσό τῶν 7.122 δρχ., ἀποζημιώνει τούς ἰδιοκτῆτες τῶν οἰκοπέδων ὅπου ἀνεγέρθηκε τό σχολεῖο, ἐξακολουθεῖ νὰ προμηθεύει τά ὑλικά διδασκαλίας καί πληρώνει τούς μισθούς τῶν διδασκάλων.

Φιλοξένησε δέ προσωρινά τὴ λειτουργία τοῦ σχολείου στὸν γυναικωνίτη τοῦ Ναοῦ μετά τὴν καταστροφή του κατά τὸν ἐμφύλιο πόλεμο τὸ ἔτος 1949.

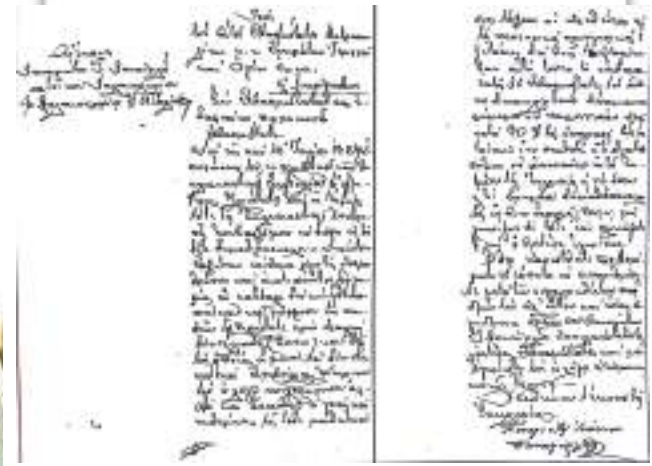

Αἴτημα πρός τόν Μητροπολίτη Σωκράτη γιά τήν καταβολή χρηματικοῦ ἐπιδόματος πρός τόν δάσκαλο τοῦ Δημοτικοῦ Σχολείου Παλαιοχωρίου (Δημ. Σαξώνη)

ΤΑ ΚΕΙΜΗΛΙΑ ΤΟΥ ΝΑΟΥ

Ἡ Ἱερά εἰκόνα τοῦ Ταξιάρχου Μιχαήλ χωρίς τήν ἐπένδυση

Ἡ Ἱερά εἰκόνα τοῦ Ταξιάρχου Μιχαήλ μέ τήν ἀργυρᾶ ἐπένδυση

Ὡς κειμήλια τοῦ Ναοῦ, ἰδιαίτερα ἀντικείμενα λατρευτικῆς χρήσεως, μποροῦν νὰ θεωρηθοῦν:

α) ἡ ἐφέστια θαυματουργή εἰκόνα τοῦ Ἀρχαγγέλου Μιχαήλ, ἔργο μακεδονικῆς σχολῆς, κατασκευῆς τῶν μέσων τοῦ 14^{ου} αἰῶνα -κατά τή γνώμη τῶν εἰδικῶν- μέ ἀσημένια ἐπιχρυσωμένη ἐπένδυση, ρωσικῆς προελεύσεως. Ἡ εἰκόνα αὐτή, ἱερό παλλάδιο τοῦ Παλαιοχωρίου, μέ πλῆθος θαυμάτων διηγουμένων, φυλασσόταν στόν παλαιό

ἐνοριακό Ναό τοῦ Ἀρχαγγέλου Μιχαήλ, ὅπου καί θαυματουργικά φανερώθηκε πρό τῆς Ἐπαναστάσεως τοῦ 1821. Διαφυλαχθεῖσα κατά τήν καταστροφή καί τήν ἔξοδο τῶν κατοίκων στό κοίλωμα ἑνός δένδρου, τήν ἀνέσυραν ἐπιστρέψαντες καί τήν ἐναπόθεσαν στόν Ναό τοῦ Ἀρχαγγέλου πού ἔκτισαν ἀμέσως μετά τήν ἐπιστροφή. Τώρα συντηρημένη πρός ἀσφάλεια φυλάσσεται στόν κεντρικό Ναό, ἐνθρονισμένη σέ σύγχρονο ξυλόγλυπτο καί ἐπιχρυσωμένο προσκυνητάριο στὴν ἀριστερή πλευρά τοῦ σολέα.

Ἱερός Ναός Ταξιαρχῶν -

Τό Προσκυνητάριο τοῦ Ταξιάρχου Μιχαήλ

β) Ἄλλη εἰκόνα-κειμήλιο εἶναι ἡ θαυματουργή εἰκόνα τῆς Ὑπεραγίας Θεοτόκου τῆς Γοργοϋπηκόου, ἀναγεννησιακῆς τεχνοτροπίας, ἔργο τοῦ ὁσίου μοναχοῦ Χατζηγιώργη στὴν Κερασιά τοῦ Ἁγίου Ὄρους, γύρω στὰ τέλη τοῦ 19ου αἰῶνα. Φέρει σύγχρονη ἀσημένια ἐπένδυση, εὐλαβική προσφορά τῶν χριστιανῶν τοῦ Παλαισχωρίου, καὶ φυλάσσεται ἐνθρονισμένη σὲ ξυλόγλυπτο, ἐπιχρυσωμένο προσκυνητάριο στὴ δεξιά πλευρά τοῦ σολέα.

Ἱερός Ναός Ταξιαρχῶν - Ἡ Ἱερά εἰκόνα τῆς Παναγίας Γοργοϋπηκόου

Ἱερός Ναός Ταξιαρχῶν - Εἰκόνες Ἱεροῦ Βήματος

Ἀξιόλογες εἶναι καὶ οἱ εἰκόνες τοῦ παλαιοῦ Ναοῦ τοῦ Ἀρχαγγέλου, οἱ ὁποῖες συντηρημένες κατά τὸ πλεῖστον φυλάσσονται ἐντός τοῦ Ἱεροῦ Βήματος, καὶ ἐπίσης οἱ εἰκόνες τοῦ τέμπλου.

Ζεῦγος ὀρειχάλκινων μανουαλίων στὸν σολέα, ἔτους κατασκευῆς 1907, εἶναι ἀφιέρωμα τῆς Ἱ.Μεγ. Μονῆς Βατοπαιδίου «Τῷ νεοδμήτῳ ναῷ τῶν Ἀρχαγγέλων κοινότητος Παλαιοχωρίου». Πολυέλαιος ὀρειχάλκινος, ἔτους κατασκευῆς 1914, κρέμεται πρό τῆς Ὡραίας Πύλης, δωρεά «Τιμοθέου Προηγουμένου Βατοπαιδινοῦ». Πολλά σύγχρονα μεταλλικά καὶ ἄλλα ἀντικείμενα, τὰ ὁποῖα φροντίδι τοῦ προέδρου καὶ τῶν μελῶν τοῦ ἐκκλησιαστικοῦ Συμβουλίου ἐμπλουτίζουν τὸν Ναό, ἀποτελοῦν ἔργα τέχνης καὶ «αὐριανά κειμήλια».

Ἱερός Ναός Ταξιαρχῶν - Ἀφιερωματική ἐπιγραφή μανουαλίου (Ἱ.Μ. Βατοπαιδίου)

Κειμήλιο ἐπίσης ἀποτελεῖ τό Ἀντιμήνσιο τῶν ἐγκαινίων τῆς 8ῆς Νοεμβρίου 1904, τό ὁποῖο περιμετρικά φέρει τήν ἐπιγραφή: «ΙΩΑΚΕΙΜ ΕΛΕΩ ΘΕΟΥ ΑΡΧΙΕΠΙΣΚΟΠΟΣ ΚΩΝ/ΠΟΛΕΩΣ, Ν.ΡΩΜΗΣ ΚΑΙ ΟΙΚΟΥΜΕΝΙΚΟΣ ΠΑΤΡΙΑΡΧΗΣ- ΑΠΟ ΤΩΝ ΠΑΤΡΙΑΡΧΕΙΩΝ ΕΝ ΕΤΕΙ ΑΩΠΑ(1881)», τό ὁποῖον ἀπέστειλε ὁ Οἰκουμενικός Πατριάρχης Ἰωακείμ ὁ Γ΄ γιά τά ἐγκαίνια, μή δυνάμενος νὰ παραστεῖ ὡς εἶχε ὑποσχεθεῖ, ἀφοῦ εἶχε ἐκλεγεῖ διά δεύτερη φορά Οἰκουμενικός Πατριάρχης. Φέρει δέ τήν ὑπογραφή τοῦ καθιερώσαντος τὸν Ναό «Πανιερωτάτου Μητροπολίτου-Προέδρου Ἱερισσοῦ καί Ἁγίου Ὄρους Ἰωακείμ ἐν ἔτει σωτηρίῳ ,απδ΄ Νοεμβρίου η΄ Παλαιοχώριον».

Ἱερός Ναός Ταξιαρχῶν - Τό Ἀντιμήνσιο τῶν Ἐγκαινίων τοῦ Πατρ. Ἰωακείμ Γ΄ (1881)

Ἀξιόλογος εἶναι καί ὁ βελούδινος χρυσοκέντητος Ἐπιτάφιος, ἔργο τοῦ 19ου αἰῶνος, ρωσικῆς προελεύσεως, ὁ ὁποῖος καί τά τελευταῖα ἔτη συντηρήθηκε καί τέθηκε σὲ χρήση.

Ἱερός Ναός Ταξιαρχῶν- Ἐπιτάφιος 19ου αἰ.

ΟΙ ΙΕΡΕΙΣ ΤΟΥ ΝΑΟΥ

Γιὰ τὴν πνευματική ἁλυσίδα τῶν ἱερέων πού εὐόρκως διακόνησαν τὸν λαό τοῦ Θεοῦ στὴν ἐνορία τοῦ Παλαιοχωρίου, τόσον στόν παλαιό Ναό τοῦ Ταξιάρχου, ὅσον καὶ στὸν νέο τῶν Παμμεγίστων Ταξιαρχῶν, τὰ δίπτυχα τῆς ἱερᾶς Προθέσεως μᾶς πληροφοροῦν ὅτι κρίκοι της ὑπῆρξαν οἱ ἐκ Παλαιοχωρίου ἱερεῖς: α) πρό τῆς Ἐπαναστάσεως τοῦ 1821: Πασχάλης, Δημήτριος, Στόϊκος,

Ἱερός Ναός Ταξιαρχῶν-Φυλλάδα Ἀκολουθίας Ἁγίου Στυλιανοῦ (1885 - Ἀφιέρωμα Ἠλιού ἱερέως)

β) μετά τὴν Ἐπανάσταση: Ἀγόρος, (πρῶτος ἐφημέριος τοῦ ἀνοικοδομηθέντος παλαιοῦ Ναοῦ μετά τὴν καταστροφή τοῦ 1821), Ἠλίας, Νικόλαος

(Μαρδᾶς), Ἀθανάσιος (Βασιλείου)-οἰκονόμος, πρῶτος ἐφημέριος τοῦ νέου Ναοῦ τῶν Ταξιαρχῶν, Βασίλειος (Παπαθανασίου), υἱός τοῦ προηγηθέντος παπα-Ἀθανασίου, Ἀπόστολος (Παπαδημητρίου)-οἰκονόμος, Γεώργιος (Μαρδᾶς)-σακελλάριος, ἀδερφός κατά σάρκα τοῦ προηγηθέντος παπα-Νικολάου, Ἀστέριος (Παπαστόϊκος)-πρωτοπρεσβύτερος, ἐγγονός τοῦ προηγηθέντος παπα-Στόϊκου, μουσικολογιώτατος, συγγραφέας μουσικῶν βιβλίων, μαθητής τοῦ ξακουστοῦ ἱεροψάλτου Συνεσίου Σταυρονικητιανοῦ. Διακονήσας πρῶτα σὲ Σιδηρόκαστρο καὶ Στρατονίκη, ἀπό τὸ ἔτος 1945 ἕως τὸ ἔτος 1975, διακόνησε στὸν Ναό τῆς γενέτειράς του, ἀποτελώντας τὸν τελευταῖο γιὰ τὴν ἁλυσίδα τῶν ἐκ Παλαιοχωρίου ἱερέων.

Ἱερός Ναός Ταξιαρχῶν- Ἐγκόλπιον ἱεροψάλτου (1868- Ἀφιέρωμα παπα-Στόϊκου ἱερέως)

Νέοι κρίκοι σ' αὐτή τὴ συνεχιζόμενη ἁλυσίδα τῶν ἐφημερίων ὑπῆρξαν καὶ οἱ ἐφημέριοι ἐξ ἄλλου τόπου καταγωγῆς, ὅπως οἱ: Ἀρχιμ. Βασίλειος Μαρκάκης ἐκ Κρήτης, ἐφημέριος μητροπολιτικοῦ Ναοῦ Ἀρναίας κατά διαστήματα ἀπό τοῦ ἔτους 1976 ἕως 1982, Πρωτοπρεσβύτερος Βασίλειος Πραβήτας ἐξ Ἀρναίας, κατά διαστήματα ἀπό τὸ 1976 ἕως τὸ 1982, Ἱερομόναχος Ἰάκωβος Ἡλιάδης ἐξ Ἄργους Ὀρεστικοῦ τὸ ἔτος 1981, Ἀρχιμ. Τιμόθεος Ἀφεντάκης ἐκ Κρήτης τὸ ἔτος 1981, Ἀρχιμ. Θεόφιλος Λεμοντζῆς τὸ ἔτος 1982, ὁ Οἰκονόμος Μιχαήλ Σιριβιανός ἐκ Κύπρου ἀπό τοῦ ἔτους 1982 ἕως τὸ ἔτος 1993, ὁ Οἰκονόμος Θεόδωρος Κωστούδας ἐκ Παλαιοχωρίου πού ὑπηρέτησε ὡς ἐφημέριος στὶς ἐνορίες Μοδίου καὶ Στρατονίκης, ἀπ' ὅπου τὸ ἔτος 1983 μετατέθηκε στὴ γενέτειρά του, ἐκ τῆς ὁποίας συνταξιοδοτήθηκε τὸ ἔτος 1984.

Ὁ Σεβασμιώτατος Μητρ. Ἱερισσοῦ κ.κ. Θεόκλητος, ἐπιδίδοντας τιμητικῶς ἐπιστήθιο Σταυρό στόν π. Ἰγνάτιο

Ὁ Πρωτοσύγκελλος τῆς Ἱ.Μ. Ἱεριssοῦ,
Παν. Ἀρχιμ. π. Ἰγνάτιος Ριγανᾶς

Ὁ ἐκ Κερκύρας Ἀρχιμ. Ἰγνάτιος Ῥιγανᾶς διηκόνησε ὡς προϊστάμενος καί ἐφημέριος τοῦ Ναοῦ ἀπό τὸ ἔτος 1984 ἕως τὸ 1992· κατόπιν τῆς ἀνυψώσεώς του σὲ Ἱεροκήρυκα τῆς Ἱερᾶς Συνόδου καὶ Γενικό Ἀρχιερατικό Ἐπίτροπο – Πρωτοσύγκελλο τῆς Ἱ.Μ.Ἱερισσοῦ, τελεῖ κατ' ἀνάθεσιν προϊστάμενος τοῦ Ναοῦ μέχρι καί σήμερα.

Οἱ Παν. Ἀρχιμ. π. Σπυρίδων Τόψης, Χριστόδουλος Στυλιανός, Γαβριήλ Καλαϊτζῆς.

Ἐπίσης στόν Ναό διακόνησαν ὁ οἰκονόμος Νικόλαος Γαλιλαῖος ἐκ Καστορίας ἀπό τὸ ἔτος 1993 ἕως τὸ 1994, ὁ Ἀρχιμ. Νικόδημος Ζαμπόρσκι, Ρῶσος ἐξ Ἀμερικῆς, ἀπό τοῦ ἔτους 1994 ἕως τὸ

1995, ὁ Σπυρίδων Μπουτακίδης ἀπό τοῦ ἔτους 1995 ἕως τὸ 1996, ὁ Ἀρχιμ. Σπυρίδων Τόψης ἐκ Λαγυνῶν Θεσσαλονίκης ἀπό τοῦ ἔτους 1996 ἕως σήμερα, ὁ Ἀρχιμ. Χριστόδουλος Στυλιανός ἐκ Παλαιοχωρίου, διάκονος τοῦ Ναοῦ ἀπό τὸ 1994 ἕως τὸ 2001 καὶ κατόπιν ἐφημέριος ἀπό τό 2001 ἕως τὸ 2002, ὁπότε καὶ μετετέθη στὴν ἐνορία Μεγ. Παναγίας. Ἐπίσης, ὁ Ἀρχιμ. Νικόδημος Δράκος ἐκ Νιγρίτης, διακόνησε ὡς διάκονος τοῦ Ναοῦ ἀπό τό 2001 ἕως τοῦ 2007 καὶ ὡς ἐφημέριος ἀπό τὸ 2007 ἕως τὸ 2018, καί ὁ ἐφημέριος-ἱεροκήρυκας Γαβριήλ Καλαϊτζῆς ὑπηρέτησε ὡς διάκονος τοῦ Ναοῦ ἀπό τὸ 2010 ἕως τὸ 2016.

Ἱερός Ναός Ταξιαρχῶν -
Ἀρχιερατικός Πανηγυρικός Ἑσπερινός

Ὁ Κοιμητηριακός Ναός τοῦ Ταξιάρχου Μιχαήλ - Γενική ἄποψη

Ο ΠΑΛΑΙΟΣ ΝΑΟΣ ΤΟΥ ΤΑΞΙΑΡΧΟΥ ΜΙΧΑΗΛ ΚΑΙ ΤΟ ΠΑΡΕΚΚΛΗΣΙΟΝ ΤΟΥ ΟΣΙΟΥ ΑΘΑΝΑΣΙΟΥ

Ὁ προαναφερθείς Ναός τοῦ Ταξιάρχου Μιχαήλ εἶναι κτισμένος ἐπί λόφου βορείως τοῦ οἰκισμοῦ τοῦ Παλαιοχωρίου καὶ τοῦ ποταμοῦ Χαβρία. Κτίστηκε τὸ ἔτος 1835 ἀμέσως μετά τὴν ἐπιστροφή τῶν κατοίκων πού ἀκολούθησε τὴν καταστροφή τοῦ τόπου τὸ 1821. Κτίστηκε στὸν τόπο ὅπου προϋπῆρχε Ναός, ὅπου κατά τὴν προφορική παράδοση πρό τῆς Ἐπαναστάσεως τοῦ 1821 βρέθηκε μετά ἀπό θεία ἀποκάλυψη ἡ θαυματουργή τοῦ

Ταξιάρχου Μιχαήλ εἰκόνα. Ἔγγραφο τοῦ ἔτους 1837, τῆς Ἱερᾶς Μονῆς Ξηροποτάμου Ἁγίου Ὄρους, ἀναφέρεται στὴν προσπάθεια τῶν κατοίκων ἐξευρέσεως οἰκονομικῶν πόρων στὸ Ἅγιον Ὄρος ὑπέρ τοῦ ἀναγειρομένου Ναοῦ.

Ὁ Κοιμητηριακός Ναός τοῦ Ταξιάρχου Μιχαήλ

Ἔγγραφα καί ἄλλων Ἱερῶν Μονῶν τοῦ Ἄθωνος τῆς ἰδίας ἐποχῆς, ἐπίσης τὸ μαρτυροῦν. Ὁ ρυθμός τοῦ Ναοῦ εἶναι βασιλική μονόκλιτη, διαστάσεων 23,50x8,80μ.. Στὴ δυτική καὶ σὲ μέρος τῆς νοτίου πλευρᾶς ἔχει χαμηλό ἐξωνάρθηκα, τυπικό γνώρισμα τῶν Ναῶν τῆς ἐποχῆς. Ἀνέρχεται κανείς τρία σκαλιά καὶ κατέρχεται ἄλλα τρία γιά νά εἰσέλθει στὸν Ναό. Τὸ μισό του περίπου τμῆμα τό καταλαμβάνει ὁ γυναικωνίτης.

Κοιμητηριακός Ναός Ταξιάρχου Μιχαήλ - Επιγραφή χρονολογίας κτίσεως

Έγγραφο τῆς Ἱ.Μ. Ξηροποτάμου: Οἰκονομική ἐνίσχυση γιά τήν ἀποπεράτωση τοῦ Ἱ.Ν. Ταξιάρχου Μιχαήλ

Κοιμητηριακός Ναός Ταξιάρχου Μιχαήλ - Ἄποψη ἀπό τά βόρεια

Κοιμητηριακός Ναός Ταξιάρχου Μιχαήλ - Ἄποψη τοῦ ἐσωτερικοῦ

Κοιμητηριακός Ναός Ταξιάρχου Μιχαήλ- Εἴσοδος

Ἔχει τέμπλο ἁπλό ταμπλαδωτό καὶ παρόμοιο Δεσποτικό Θρόνο, τὰ ὁποῖα συντηρήθηκαν καὶ ἐξωραΐστηκαν τελευταῖα.

Ὁ Ναός ἀποτέλεσε τὸν ἐνοριακό Ναό τοῦ Παλαιοχωρίου ἀπό τὸ ἔτος 1835 ἕως τὸ 1903, ὁπότε λόγοι πού προαναφέρθηκαν ὁδήγησαν στὴν ἀνέγερση τοῦ νέου Ναοῦ τῶν Ταξιαρχῶν, ἀφήνοντάς τον ὡς Κοιμητηριακό.

Ἔχει κωδωνοστάσιο ἐπενδυμένο μὲ πέτρα καὶ στὸ προαύλιό του βρίσκεται τὸ κοιμητήριο τῆς ἐνορίας καὶ τὸ ὀστεοφυλάκιο. Μετά τὴν πλήρη ἀνακαίνιση καὶ τὸν ἐξωραϊσμό του, ἐγκαινιάστηκε –καθ' ὅτι βρέθηκε ἀνεγκαινίαστος- ἀπό τὸν μακαριστό Μητροπολίτη Ἱερισσοῦ κυρό Νικόδημο,

τὴν 4η Ἰουνίου τοῦ ἔτους 1995. Ἑορτάζει τὸ διήμερο 8-9 Νοεμβρίου, κατά τὸ ὁποῖο τελεῖται ἡ πανηγυρική Θ.Λειτουργία καὶ τὸ μνημόσυνο τῶν κτητόρων, τὴν 9η τοῦ μηνός, δεύτερη ἡμέρα τῆς πανηγύρεως.

Ἱερός Ναός Ὁσίου Ἀθανασίου τοῦ Ἀθωνίτου

Νοτίως τοῦ οἰκισμοῦ, ἐπί τῆς ὁδοῦ Παλαιοχωρίου-Μεγ. Παναγίας, σὲ τερπνότατο γήλοφο ἀνάμεσα σὲ συστάδα αἰωνοβίων δρυῶν, βρίσκεται ὁ Ναός τοῦ Ὁσίου Ἀθανασίου τοῦ Ἀθωνίτου. Ὁ Ναός αὐτός παλαιός, κατέρρευσε ἀπό τὸν καταστρεπτικό σεισμό τοῦ ἔτους 1932 καὶ ἀνεγέρθηκε ἐκ θεμελίων τὰ ἔτη 1935-1939. Ὁ ρυθμός του εἶναι βασιλική μονόκλιτη, διαστάσεων 17,50x6,80μ.. Ἐγκαινιάστηκε τὴν 5η Ἰουλίου τοῦ ἔτους 1950

ἀπό τὸν μακαριστό Μητροπολίτη Ἱερισσοῦ Διονύσιο.

Ἡ Ἱερά εἰκόνα τοῦ Ὁσίου Ἀθανασίου τοῦ Ἀθωνίτου

Ἔχει τέμπλο σύγχρονο ξυλόγλυπτο καὶ εἰκόνες ἀναγεννησιακῆς τεχνοτροπίας, ἐκ τῶν ὁποίων ξεχωρίζουν α) ἡ εἰκόνα τοῦ Ὁσίου Ἀθανασίου πού ἀποτελεῖ δῶρο τῆς Ἱ.Μονῆς Μεγ.Λαύρας τοῦ Ἁγίου Ὄρους καὶ φέρει τὴν ἐπιγραφή «Ἀφιεροῦται παρά τῆς ἐν Ἄθῳ Ἱ.Μονῆς Μεγίστης Λαύρας εἰς τὸν ἐν Παλαιοχωρίῳ Ἱ. Ναόν τοῦ Ὁσίου Ἀθανασίου τοῦ Ἀθωνίτου, ἔτος 1933» καὶ β) ἡ εἰκόνα τοῦ Ἀρχαγγέλου Μιχαήλ, τρίτη στὴ δεξιά πλευρά τοῦ τέμπλου, ἡ ὁποία παρουσίασε θαυμαστά σημεῖα τὶς παραμονές τοῦ ἑλληνο-ἰταλικοῦ πολέμου τὸ 1940.

Ἡ Ἱερά εἰκόνα τοῦ Ταξιάρχου Μιχαήλ
ἡ ὁποία ἐδάκρυσε πρό τῆς ἐνάρξεως
τοῦ Ἑλληνοϊταλικοῦ πολέμου (1940)

Ὁ Ναός πανηγυρίζει τὴν 5η Ἰουλίου, ἡμέρα μνήμης τοῦ Ὁσίου Ἀθανασίου, μὲ πάνδημη συμμετοχή, λιτάνευση τῆς Ἱ. Εἰκόνας καὶ διανομή τοῦ παραδοσιακοῦ φαγητοῦ «κουρμπάνι» σὲ ὅλους τοὺς προσκυνητές.

Εἰκόνες ἀπό τό παρελθόν -
Ἑτοιμασία γιά τό ''κουρμπάνι''

Εἰκόνες ἀπό τό παρελθόν -
Προετοιμασία Ἑορτῆς τῶν Ταξιαρχῶν

Δεύτερη ἐπίσημη Θεία Λειτουργία τελεῖται τὴν Παρασκευή τῆς Διακαινισίμου μὲ λιτάνευση τῆς Ἱερᾶς εἰκόνας τῆς Παναγίας.

Στὸν αὔλειο χῶρο τοῦ παρεκκλησίου ἔχει ἀνεγερθεῖ ὁ Μοναστικός καὶ Φιλανθρωπικός Οἶκος: *«Υ. Θ. ἡ Χαρά τῶν Θλιβομένων»*, ὁ ὁποῖος μὲ τοὺς εἰς αὐτόν διαμένοντας πατέρες ἐξυπηρετεῖ τὸ ἱεραποστολικό καὶ φιλανθρωπικό ἔργο τῆς Ἱ.Μητροπόλεως.

Μοναστικός Οἶκος -
«Παναγία, ἡ Χαρά τῶν Θλιβομένων»
(γενική ἄποψη)

Μοναστικός Οἶκος -
«Παναγία, ἡ Χαρά τῶν Θλιβομένων»

ΕΟΡΤΕΣ ΚΑΙ ΠΑΝΗΓΥΡΕΙΣ

Λιτάνευση τῆς Ἱερᾶς εἰκόνος
τῆς Παναγίας Γοργοϋπηκόου)

Ἀπό τὴν πλούσια λατρευτική ζωή τῆς Ἐνορίας τοῦ Παλαιοχωρίου ἐνδεικτικά θ' ἀναφέρουμε: α) τὴν πανήγυρη κατά τὴν Σύναξη τῆς Θαυματουργῆς εἰκόνας τῆς Ὑπεραγίας Θεοτόκου τῆς Γοργοϋπηκόου, ἡ ὁποία τελεῖται τὴν πρώτη Κυριακή τοῦ Ὀκτωβρίου μὲ μεγαλοπρεπῆ λιτάνευση τῆς Ἱ.Εἰκόνας, β) ἡ πανήγυρη τῆς Συνάξεως τῶν Παμμεγίστων Ταξιαρχῶν τὴν 8η Νοεμβρίου, κατά τὴν ὁποία, σύμφωνα μὲ τὸ τυπικό πού παρελήφθη ἐκ τῶν προγενεστέρων, ἡ Πανήγυρη ἀρχίζει τὴν παραμονή πρό τοῦ ἑσπερινοῦ, ὅπου σύσσωμος ὁ λαός ἀνέρ-

Λιτάνευση τῆς Ἱερᾶς εἰκόνος τοῦ Ταξιάρχου Μιχαήλ

χεται στὸν παλαιό Ναό τοῦ Ταξιάρχου καὶ παραλαμβάνει τὴν θαυματουργή Του εἰκόνα καὶ λιτανευτικῶς τὴν μεταφέρει στὸν Ναό τῶν Ταξιαρχῶν γιὰ τὴν Πανήγυρη, ἡ ὁποία τελεῖται μεγαλόπρεπα, συνήθως, τῇ παρουσίᾳ τοῦ ἐπιχωρίου Μητροπολίτου Ἱερισσοῦ. Τὸ ἀπόγευμα τῆς ἑορτῆς μετά τὸν ἑσπερινό τελεῖται πάλι λιτανεία τῆς Ἱ. Εἰκόνας καὶ διὰ μέσου τῶν κεντρικῶν ὁδῶν ἐπιστρέφει στὸν παλαιό Ναό ὅπου τελεῖται ἡ ἀρτοκλασία.

Ἐκεῖ παραμένει ἡ Εἰκόνα καὶ τὴν ἄλλη ἡμέρα, 9η Νοεμβρίου, κατὰ τὴν ὁποία τελεῖται πανηγυρική Θ. Λειτουργία «τῶν κτητόρων» μέ μνημόσυνο γιά τοὺς κτήτορες καὶ λοιπούς ἀνακαινιστές τῶν Ναῶν τῆς Ἐνορίας.

Τὴν ἑβδομάδα τῆς Διακαινισίμου ξεχωρίζει ἡ λιτανεία τῆς Τρίτης ἡμέρας τοῦ Πάσχα, κατά τὴν ὁποία μετά τὴν τέλεση πανηγυρικῆς Θ.Λειτουργίας στὸν Παλαιό Ναό τοῦ Ταξιάρχου, ἀκολουθεῖ ἁγιασμός καὶ λιτάνευση τῶν ἱερῶν εἰκόνων μέσῳ τῶν κεντρικῶν ὁδῶν μέχρι τὸ παρεκκλήσιο τοῦ Ἁγίου Ἀθανασίου καὶ ἐπιστροφή μετά τὴν ὁποία ἀκολουθεῖ ὁ παραδοσιακός καγκελευτός χορός πού συνοδεύεται ἀπό τὸ ντόπιο παραδοσιακό τραγούδι: «Μέσ' τοῦ Χαρ' κοῦ τ' ἀλώνι τὸ μαρμαρινό...» πού ἔχει τὶς ρίζες του στὴν Τουρκοκρατία κι ἀναφέρεται ἀλληγορικά στὴν καταστροφή πού ἀκολούθησε τὴν Ἐπανάσταση τοῦ 1821.

Ἡ Σύναξις τῶν Ἀρχαγγέλων (εἰκόνα τ. 19ου αἰ.)

ΕΟΡΤΕΣ ΤΗΣ ΕΚΑΤΟΝΤΑΕΤΗΡΙΔΟΣ ΤΟΥ ΝΑΟΥ 1899-1999

Ἑορτασμοί Ἑκατονταετηρίδος - Ὁ Οἰκ. Πατρ. Βαρθολομαῖος Α΄, ὁ μακαριστός Ἀρχιεπίσκοπος Ἀθηνῶν καί πάσης Ἑλλάδος Χριστόδουλος καί ὁ μακαριστός Μητρ. Ἱερισσοῦ κυρός Νικόδημος

Ἑορτασμοί Ἑκατονταετηρίδος - Ἐπίδοση ἀντιγράφου τῆς Ἱερᾶς εἰκόνος τοῦ Ταξιάρχου Μιχαήλ στόν Οἰκ. Πατριάρχη

Ἑορτασμοί Ἑκατονταετηρίδος- Ἀναμνηστικό μετάλλιο φέρον τήν προτομή τοῦ μακαριστοῦ Ἀρχιεπισκόπου Ἀθηνῶν καί πάσης Ἑλλάδος Χριστοδούλου

Τὸ ἔτος 1999, ἔτος συμπληρώσεως 100 ἐτῶν ἀπό τῆς θεμελιώσεως τοῦ Ναοῦ τῶν Ταξιαρχῶν, μέ τὴν εὐλογία τοῦ μακαριστοῦ Μητροπολίτου Ἱερισσοῦ κυροῦ Νικοδήμου, ἑορτάστηκε πανηγυρικά τὸ ἰωβηλαῖον τοῦ Ναοῦ μὲ τὴ σύνθεση εἰδικῆς ἐπιτροπῆς ὑπό τὴν προεδρία τοῦ Προϊσταμένου τοῦ Ἱ.Ναοῦ Ἀρχιμ. Ἰγνατίου, καταρτίστηκε πρόγραμμα διαρκείας ἑνός μηνός μὲ πλούσιες λατρευτικές, καλλιτεχνικές, παραδοσιακές καὶ ἄλλες ἐκδηλώσεις. Ἐκδόθηκαν ἀναμνηστικά μετάλλια καὶ παράσημα. Μεταξύ τῶν ἄλλων, τοὺς ἑορτασμούς τίμησαν καὶ εὐλόγησαν τόσον ὁ Οἰκουμενικός Πατριάρχης Βαρθολομαῖος τὴν 2^{α} Ἰουνίου 1999, ὁ ὁποῖος ἀποκάλυψε τὴν προτομή τοῦ προκατόχου του καὶ προστάτου ἀνεγέρσεως τοῦ Ἱ.Ναοῦ, Ἰωακείμ τοῦ Γ΄, παρέδωσε τὸ πατριαρχικό πιτάκιο περί συνδέσεως τοῦ «Θεοφυλάκτου Κάστρου» «Νιέμπωσι» μὲ τὸ σημερινό Παλαιοχώρι καί ἀποκάλυψε τὴν πινακίδα ὀνο-

Ἑορτασμοί Ἑκατονταετηρίδος - Πρόταξη ἱστορικοῦ κειμένου μέ τίς ὑπογραφές τῶν συμμετασχόντων στίς ἐπετειακές ἐκδηλώσεις

ματοδοτήσεως τῆς κεντρικῆς ὁδοῦ Παλαιοχωρίου ὡς ὁδοῦ «Πατριάρχου Βαρθολομαίου τοῦ Α΄», ὅσον καὶ ὁ μακαριστός Ἀρχιεπίσκοπος Ἀθηνῶν καὶ πάσης Ἑλλάδος κυρός Χριστόδουλος, ὁ ὁποῖος μὲ πλειάδα ἄλλων ἀρχιερέων τέλεσε τὸ πανηγυρικό συλλείτουργο τῆς 27ης Ἰουνίου 1999, ἀποκάλυψε στὸ τέλος τὴν πινακίδα ὀνοματοδοτήσεως τῆς παραπλεύρου τοῦ Ναοῦ κεντρικῆς ὁδοῦ, ὡς ὁδοῦ «Ἀρχιεπισκόπου Χριστοδούλου τοῦ Α΄» καὶ προ-

εξῆρχε τῆς μεγαλοπρεποῦς λιτανεύσεως τῶν ἱερῶν εἰκόνων τῆς Παναγίας τῆς Βηματαρίσσης καὶ τοῦ Ἀρχαγγέλου Μιχαήλ, πού ἀποτέλεσε τὴν κεντρική λατρευτική ἐκδήλωση τῶν ἑορτασμῶν.

Ἰδιαίτερη δέ εὐλογία ὑπῆρξε ἡ ἔξοδος τῆς εἰκόνας «Παναγία ἡ Βηματάρισσα-Κομνηνή» ἀπό τὴν Ἱ.Μονή Κουτλουμουσίου Ἁγίου Ὄρους, συνοδείᾳ τοῦ Παν. Ἡγουμένου της, Ἀρχιμ. Χριστοδούλου, ἡ ὁποία μὲ τὴν παρουσία της εὐλόγησε ὅλο τὸν μῆνα τοὺς ἑορτασμούς, καθ' ὅτι μὲ τὴν ἄφιξή της ἄρχισε οὐσιαστικά ἡ περίοδος αὐτή καὶ μὲ τὴν ἀναχώρησή της σημαδεύτηκε ἡ λήξη της.

Λιτάνευση τῆς Ἱερᾶς εἰκόνος τῆς Παναγίας «Βηματαρίσσης» (1999)

Τηλέφωνα

Σημειώσεις

Ἐπιμέλεια ἐκδόσεως Ἡμερολογίου
ἀπό τόν Σεβασμιώτατο Μητροπολίτη
Ἱερισσοῦ, Ἁγίου Ὄρους
καί Ἀρδαμερίου
κ. ΘΕΟΚΛΗΤΟ.
Ἐπιμέλεια συντάξεως Γ΄ Μέρους
ἀπό τόν Παν. Ἀρχιμ. π. Χριστόδουλο
Στυλιανό.

Ἐμπροσθόφυλλο: Ἡ ἐν Παλαιοχωρίῳ περίπυστος καί θαυματουργός εἰκών τοῦ Ἀρχαγγέλου Μιχαήλ.

Ὀπισθόφυλλο: Ὁ περιώνυμος Ἱερός Ναός Παμμεγίστων Ταξιαρχῶν Παλαιοχωρίου.

Ἐκτύπωση - Βιβλιοδεσία:
ΓΡΑΦΙΚΕΣ ΤΕΧΝΕΣ «ΜΕΛΙΣΣΑ»
570 21 Ἀσπροβάλτα Θεσσαλονίκης
Τηλ.: 23970 23313, 23970 22600
E-mail: melissa@melissaprint.com

Μέ πρόνοια
τοῦ Σεβασμιωτάτου
Μητροπολίτου μας
ὁ Ραδιοφωνικός Σταθμός
τῆς Ἱερᾶς Μητροπόλεως
«Μαρτυρία FM 97,1»
ἀναβαθμίστηκε
καί ἀκούγεται πλέον
σέ ὁλόκληρη τή Μητρόπολη!